Bulletin municipal 2021

SAINT CHRISTOPHE LA GROTTE

LA CURE GOURMANDE

SITE HISTORIQUE DES Grottes DE SAINT-CHRISTOPHE

LES COMMISSIONS MUNICIPALES

En amont du conseil municipal, interviennent les commissions municipales. Dans ces commissions est réalisé le travail de fond des élus. Des propositions concrètes y sont étudiées. Une fois ces propositions finalisées, elles sont présentées au conseil municipal, débattues et votées. Le maire est membre de droit dans chacune de ces commissions.

Bâtiments communaux

Titulaires : Mattéo JARRIN • Pierre BARRIER • Sébastine CHEVILLAT
Jean-Claude BARBARAY • Jacques GAZZIOLA • Christophe L'HERITIER •Thomas PEYLIN

Finances communales | Budgets

Titulaires : Laurette BOTTA • Anne TCHERKASSOF • Cécilia BERNARD
Jacques GAZZIOLA • Thomas PEYLIN

Tourisme | Site Historique des Grottes | La Cure Gourmande

Titulaires : Maryline FAVRE-MARTINOZ • Morgane GIRAUX
Cécilia BERNARD • Jean-Claude BARBARAY • Christelle CHAVAND

Monuments | Cimetière | Cérémonies

Titulaires : Jacques GAZZIOLA • Sébastien CHEVILLAT
Jean-Paul PEYLIN • Morgane GIRAUX

Jeunesse | Culture | Animations

Titulaires : Maryline FAVRE-MARTINOZ • Morgane GIRAUX
Jean-Claude BARBARAY • Christelle CHAVAND • Cécilia BERNARD

PLUi | Urbanisme | Foncier

Titulaires : Mattéo JARRIN • Jacques GAZZIOLA
Sébastien CHEVILLAT • Laurent MASSA • Thomas PEYLIN

Voirie communale | Chemins | Ruisseaux | Forêts

Titulaires : Mattéo JARRIN • Sébastien CHEVILLAT
Christophe L'HERITIER • Jean-Paul PEYLIN • Jean-Claude BARBARAY • Pierre BARRIER

Eau | Assainissement

Titulaires : Laurette BOTTA • Mattéo JARRIN
Jean-Claude BARBARAY • Christophe L'HERITIER • Pierre BARRIER • Sébastien CHEVILLAT • Anne TCHERKASSOF

Appel d'offre (CAO)

Titulaires : Laurette BOTTA • Mattéo JARRIN
Thomas PEYLIN • Laurent MASSA • Jacques GAZZIOLA • Cécilia BERNARD • Jean-Paul PEYLIN

LE MOT DU MAIRE

Chères Christolines, Chers Christolins,

Cette année 2021 s'achève. L'équipe municipale reste disponible malgré cette crise sanitaire qui perdure et dont nous ne voulons pas prendre l'habitude.

Les actions menées cette année 2021 ont porté sur la rénovation de la mairie afin d'optimiser les espaces partagés et d'améliorer les performances énergétiques, et sur la préservation de nos patrimoines (mur de la voie sarde, monument historique, forêts, eau, ...).

Nous avons également engagé les premières phases de travaux importants.

- Les études de faisabilité du projet de restructuration du carrefour de la RD 1006 ont été réalisées début novembre.
- Nous avons obtenu les soutiens financiers à la réalisation de la première phase du projet intitulé « Amélioration du parcours client et préservation du site historique des grottes de Saint-Christophe ».

Il s'agit de projets ambitieux qui sont réalisables grâce au soutien de nos partenaires financiers.

Rendez-vous
aux voeux de la municipalité le
Samedi 15 janvier à 18h30
PASS SANITAIRE

Nous vous remercions d'avoir participé, l'année dernière, au « questionnaire des habitants » qui nous a permis de connaitre vos attentes. Nous y sommes attentifs et restons à votre écoute tout au long de l'année. Nous vous partageons une synthèse de vos réponses dans ce bulletin.

Nous vous attendons le **samedi 15 janvier à 18h30** pour les traditionnels voeux du maire à la salle des fêtes du Mont Beauvoir.
En cas de restrictions sanitaires et d'impossibilité d'organiser les voeux, nous vous proposerons des rencontres individuelles, sur rendez-vous en mairie, les vendredis après-midi pour échanger avec vous sur les projets municipaux.

Pour ma part, j'ai essayé d'être au plus près de vous sur le terrain. Je m'attache à représenter au mieux notre village dans les instances qui nous entourent afin de porter votre voix au coeur du territoire. Vous le savez, de nombreuses compétences s'éloignent de la municipalité, pour autant, nous devons défendre nos intérêts afin de répondre au mieux à nos besoins.

Je vous souhaite à toutes et tous de profiter de moments priviligés avec vos proches pour les fêtes de fin d'année.
Prenez soin de vous.

Avec mon dévouement,
Laurette Botta

Sommaire

Le Maire et les conseillers munipaux de SAINT-CHRISTOPHE-LA-GROTTE vous présentent leurs

meilleurs voeux !

- LES COMMISSIONS MUNICIPALES 2
- LE MOT DU MAIRE 3
- VOEUX ET SOMMAIRE 4
- INFOS DIVERSES 5
- BUDGET ET SUBVENTIONS 6
- DÉPENSES ET TARIFS 7
- L'EAU POTABLE 8
- L'ASSAINISSEMENT 9
- QUALITÉ DES EAUX DISTRIBUÉES EN 2020 10
- ÉTAT CIVIL 11
- LA MÉTÉO 12
- LES CÉRÉMONIES ET COMMÉMORATIONS 13
- TRAVAUX COMMUNAUX - FORETS 14
- VOIRIE 18
- QUESTIONNAIRE AUX HABITANTS 19
- DSP - LA CURE GOURMANDE 22
- DSP - SITE HISTORIQUE DES GROTTES 28
- VIE SOCIALE 33
- LE COIN DES ASSOCIATIONS 36
- EVENEMENTS 42
- VIE INTERCOMMUNALE 46
- DANS LA PRESSE 48
- LES TRESORS DE SAINT CHRISTOPHE 50
- ZOOM - LES ARMISTICES 54
- ZOOM - ANECDOCTES SUR L'AUTOMOBILE EN SAVOIE 58

Infos diverses...

Le secrétariat de mairie

Horaires d'ouverture au public :
Lundi : 08h00-11h00
Mardi : 16h00 - 18h00
Mercredi : 9h00 - 11h00 / 14h00 - 16h00
Vendredi : 14h30 - 18h00
Tél : 04 79 36 65 95
mail : mairiesaintchristophe@wanadoo.fr

Le secrétariat sera fermé les vendredis 24 et 31 décembre 2021

Passeport et Carte d'identité

La mairie de Saint-Christophe-la-Grotte n'est pas habilitée à gérer des demandes de cartes d'identité / passeports qui sont dorénavant instruites via la plateforme Régiona Rhône-Alpes.

Pour déposer une demande, vous devez prendre rendez-vous auprès d'une commune équipée d'une station d'enregistrement. Attention, les délais pour obtenir un rendez-vous peuvent être plus ou moins longs.

Les documents à fournir dépendent de la situation : majeur ou mineur, première demande ou renouvellement.... Dans tous les cas, il faut fournir une photo, un justificatif de domicile et un timbre fiscal pour les passeports (coût environ 86 € pour un majeur).

Vous pouvez pré-remplir le dossier sur le site **ants.gouv.fr.**

Aux Echelles, depuis le 6 décembre, le dispositif de recueil biométrique se situe à la Maison de Service Au Public, Le Forum, 47 rue Jean Jacques Rousseau. Pour tout dépôt ou retrait, vous devez prendre rendez-vous :

- en ligne, à l'adresse: www.rdv360.com/mairie-des-echelles
- au secrétariat de Mairie : 04 79 36 60 49
- à la Maison de Service au Public : 04 79 36 20 65

Les numéros utiles

- Appel d'urgence européen : 112
- CPAM 36 46
- Garde des pharmacies : 32 37
- Gendarmerie : 17
- Pompiers : 18
- Préfecture : 04 79 75 50 00
- S.A.M.U. : 15

Les assistantes maternelles

Liste fournie par le Conseil Départemental

CHEVILLAT Laura
9 impasse des Gorgettes
06 16 26 43 29

MASSA Armelle
952 route du Pont Romain
04 79 60 05 38

La vie communale

Le budget communal 2021

	PRINCIPAL (dépenses = recettes)	EAU & ASSAINISSEMENT (dépenses = recettes)	TOTAL
Fonctionnement	1 092 256 €	253 968 €	1 346 224 €
Investissement	963 991 €	155 131 €	1 119 122 €
Total	2 056 247 €	409 099 €	2 465 346 €

Les taux d'imposition 2021

	2020 *Rappel*	2021
Taxe d'habitation	13.72 %	*
Taxe sur foncier bâti	16.33 %	27.36 % (dont les 11.03 % du département)
Taxe sur foncier non bâti	77.69 %	77.69 %

*la réforme du financement des collectivités locales qui entre en vigueur cette année induit pour les communes : la suppression de la perception du produit de taxe d'habitation sur les résidences principales (produit transféré à l'Etat pour achever sa suppression d'ici 2023) et sa compensation par fusion de la taxe foncière communale avec celle qui était perçue jusqu'en 2020 par le Département (avec application d'un « coefficient correcteur » permettant d'équilibrer financièrement ce transfert).
Le mécanisme de transfert de recettes entre collectivités implique que les communes votent le taux de foncier bâti 2021 par rapport à **un taux de référence** qui correspond à **la somme des taux 2020 de la commune (16,33%) et du département (11,03%)** et non, comme à l'accoutumée, par rapport au taux du Foncier Bâti 2020 de la seule commune.

Les subventions accordées par le conseil municipal

Association Familles Rurales ..... 170.00 €
Amicale des Sapeurs-Pompiers ..... 220.00 €
Association Les Amis de l'Ecole ..... 110.00 €
A.D.M.R. ..... 600.00 €
RESA ..... 110.00 €
Club de philatélie de St Christophe ..... 110.00 €
Association La Commanderie ..... 110.00 €
Association Les Passeurs d'Histoires ..... 1 500.00 €
Collège Béatrice de Savoie ..... 231.90 €

Les dépenses obligatoires annuelles

(Sur la base des dépenses 2020. Les montants peuvent varier d'une année sur l'autre)

Instruction des actes d'urbanisme CC Cœur de Chartreuse ..... 6 800€
Assurance multirisque ..... 9 300 €
EDF Collectivités ..... 20 700€
Frais de télécommunications ..... 3 020€
Frais d'affranchissement ..... 1 100 €
Cotisation commune forestière ..... 190 €
Frais de gardiennage ONF ..... 1 950 €
Taxes foncières ..... 6 900 €
Contribution Service Départemental Incendie et Secours ..... 13 500 €
Participation SIVOS du RPI[1] des Echelles ..... 26 800 €
Participation repas cantine école Les Echelles (variable en fonction du nombre d'élèves) .. 6 600 €
Participation syndicat Mixte du Parc de chartreuse ..... 1 012 €
Participation borne passeport mairie Les Echelles ..... 170 €
Participation transport scolaire (variable en fonction du nombre d'élèves) ..... 3 800 €

1 RPI = Regroupement pédagogique intercommunal

Les tarifs publics 2021

Concessions cimetère		
30 ans	160.00 €	le m²
50 ans	260.00 €	le m²
50 ans le long du mur	810.00 €	
caveau d'attente	75.00 €	la semaine
columbarium 30 ans	450.00 €	case 4 urnes
columbarium 30 ans	230.00 €	case 2 urnes
Eau potable		
le m3	1.30 €	
droit fixe	40.00 €	
Eaux usées		
le m3	1.40 €	
droit fixe	40.00 €	
raccordement existant	500.00 €	
raccordement neuf	4 500.00 €	
Location salle polyvalente[1]		
	Habitant	Extérieur
1/2 journée	70.00 €	70.00 €
journée	175.00 €	270.00 €
week-end	275.00 €	420.00 €

1 Facturation de la consommation électrique au réel

L'eau potable

En début d'année 2020, l'entreprise Véolia est venue effectuer le nettoyage et la désinfection des deux réservoirs et de la station de pompage. Le réservoir de « Chez Colomb » et le réservoir de l'Argenette.
Nous avons profité de la vidange du réservoir de « chez Colomb » pour changer deux vannes de fond défectueuses.

STation d'ÉPuration Intercommunale - STEPI

Explication de l'augmentation des tarifs de l'eau et de l'assainissement

Vous avez certainement constaté une hausse de vos factures d'eau, notamment si vous êtes raccordés au réseau d'assainissement collectif.
Cette hausse des tarifs est due aux coûts de fonctionnement et d'investissement de la nouvelle station d'épuration intercommunale. Les travaux engagés pour cette nouvelle STEPi, suite à une mise en demeure de l'Etat nous exposant à des sanctions si les mises aux normes n'étaient pas réalisées avant 2020, engendrent des coûts plus élevés que ceux de l'ancienne station d'épuration des Echelles.

EVOLUTION DES TARIFS EAU ET ASSANISSEMENT

	2011	2012	2013	2014	2015	2016	2017	2018	2019	2020	2021
PRIX M³ EAU POTABLE	1,10 €	1,10 €	1,10 €	1,15 €	1,20 €	1,25 €	1,25 €	1,25 €	1,30 €	1,30 €	1,30 €
PRIX M³ EAU X USEES	0,65 €	0,65 €	0,65 €	0,70 €	0,75 €	0,80 €	0,90 €	0,90 €	0,95 €	0,95 €	1,40 €

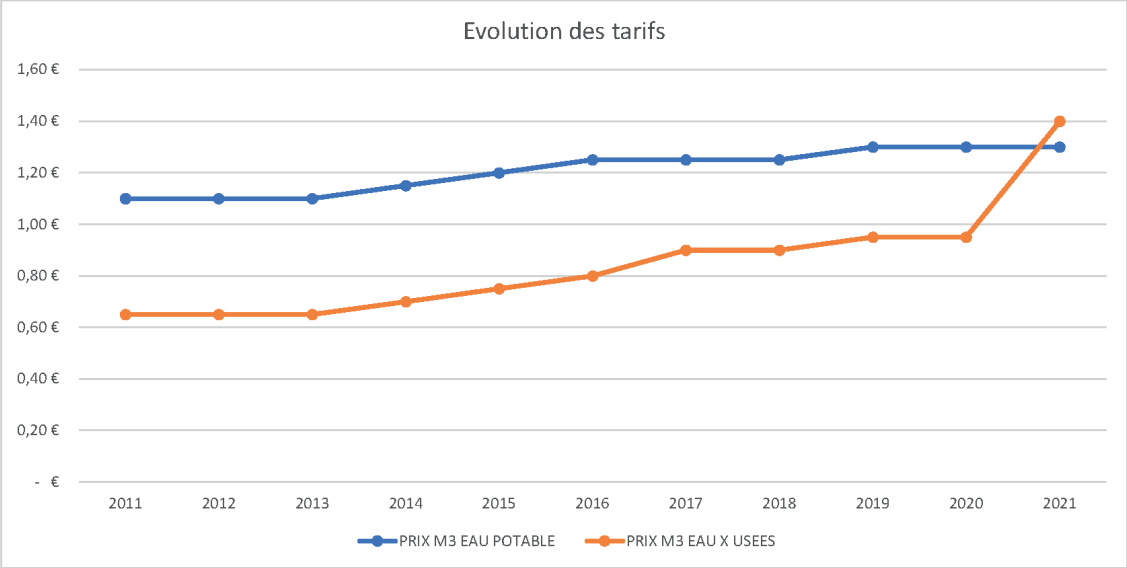

L'assainissement

Inauguration de la nouvelle Station d'épuration du Moulin neuf.

Un projet qui fut un peu compliqué à faire aboutir, mais qui est désormais devenu une réalité et qui permet de protéger notre environnement de rejets industriels et domestiques. Une réalisation qui remplace 5 stations d'épuration existantes jusqu'alors.

ENTRE-DEUX-GUIERS (ISÈRE)

La nouvelle station d'épuration du Moulin Neuf a été inaugurée

Ce lundi, la station d'épuration intercommunale du Moulin Neuf a été inaugurée. La nouvelle station en remplace désormais cinq autres, devenues obsolètes.

Lundi, la station d'épuration du Moulin Neuf a été inaugurée. Mais ce nouvel équipement est l'aboutissement d'une longue histoire.

Tout est parti d'une nécessité et d'une opportunité. La nécessité, c'est pour la commune d'Entre-deux-Guiers de palier la vétusté de sa propre station d'épuration construite en 1954. L'opportunité, en 2012, c'est de racheter celle plus récente (2002) de la papeterie Maussière alors en liquidation en 2009.

Mais Entre-deux-Guiers n'est pas un cas isolé et depuis 2007 était envisagée la création d'une station d'épuration intercommunale, regroupant les Échelles, Entre-Deux-Guiers, Miribel-Les-Échelles, Saint-Christophe-La-Grotte, Saint-Christophe-sur-Guiers et Saint-Pierre-de-Genebroz, toutes confrontées à des installations vieillissantes. Une étude complémentaire par le Syndicat interdépartemental du Guiers et de ses affluents (Siaga) va permettre d'intégrer ces communes au sein de la station d'épuration de l'ancienne papeterie dans un projet intercommunal global.

Une première pierre posée en 2019

L'entente est difficile, le projet coûteux, mais l'urgence se fait sentir et les préfectures de l'Isère et de la Savoie mettent en demeure les communes parties prenantes à ce projet pour une mise en conformité de leur station pour 2020. Le projet de station d'épuration intercommunale est relancé fin 2016, pour un accord en juillet 2017 et la pose de la première pierre le 18 juin 2019.

Les collectivités, regroupées dans le Syndicat intercommunal d'aménagement du Moulin Neuf (Siam) créé spécialement (lire ci-dessous), lancent alors un projet de 5 024 904 € HT dont le financement sera assumé comme suit.

- Par l'Agence de l'eau RMC "à condition que les communes réalisent en concordance la requalification de la station Maussière et des travaux d'aménagement du Seuil du Moulin Neuf".
- Par les Départements de l'Isère et de la Savoie.
- Par la Région pour le projet de travaux de rétablissement de la continuité écologique du Guiers.

On voit dans les conditions ainsi posées que les financeurs imposent d'associer le projet de station d'épuration à un second projet, celui de l'aménagement du Seuil du Moulin Neuf. Deux projets ambitieux qui arrivent aujourd'hui à leur terme ; la boucle sur le Guiers est pratiquement terminée et la station d'épuration fonctionne depuis l'automne 2020.

Laurent MÉNÉGOZ

De nombreux élus ont participé à l'inauguration.

Un Syndicat intercommunal créé pour l'occasion

La création en 2018 du Syndicat intercommunal d'aménagement du Moulin Neuf (Siam) peut sembler paradoxale à l'époque où, sous l'influence européenne, c'est plutôt aux communautés de communes que l'on doit confier les problèmes d'assainissement.

Mais les problématiques portant sur les questions de l'eau sont sensibles et Cœur de Chartreuse, par un vote de blocage, a refusé cette compétence. C'est donc Entre-deux-Guiers qui se doit d'assumer la responsabilité d'une station intercommunale pour cinq communes, avec les Échelles, Miribel-les-Échelles, Saint-Christophe-la-Grotte, Saint-Christophe-sur-Guiers.

Néanmoins, un blocage comptable et juridique a empêché Entre-Deux-Guiers d'être maître d'ouvrage. Il a donc fallu créer une structure intercommunale, le Siam, présidé par Pierre Baffert, maire d'Entre-Deux-Guiers. Les préfets de l'Isère et de la Savoie ont conjointement donné leur accord en août 2018 pour sa création, le 1er octobre 2018.

Située au point le plus bas de tout le territoire

Il est probable que l'existence de ce syndicat soit de courte durée car la prise en charge de la compétence assainissement par la communauté de commune Cœur de Chartreuse sera à nouveau débattue en 2026.

Le choix fait entre l'assainissement assumé par le Siam ou la communauté de communes sous-entend une question de territoire car il a été décidé de ne pas inclure Saint-Laurent-du-Pont dans le projet. Cela aurait été possible dans la mesure où la station d'épuration du Moulin Neuf est importante : une capacité théorique de 12 000 EH (des Équivalents habitants) dont seulement 3 000 EH sont utilisés, auxquels il faut ajouter les 2 500 EH d'effluents de l'entreprise Le Chartrousin, soit environ 30 % de la capacité maximale.

La station d'épuration du Moulin Neuf peut paraître aujourd'hui surdimensionnée, mais les exigences en termes de qualité de l'eau se font plus fortes et certains épandages actuels risquent un jour de rejoindre les stations d'épuration. Il faut également s'inscrire dans la durée, soit une période de 40 à 50 ans. L'équipement actuel permettra donc d'accepter de nouveaux effluents sur une période longue.

Signalons à cette occasion que son emplacement est optimum car elle est située au point le plus bas de tout le territoire de la communauté de communes Cœur de Chartreuse. Une situation favorable qui laisse de la marge pour l'avenir.

L.M.

La qualité des eaux distribuées en 2020

RÉPUBLIQUE FRANÇAISE
Liberté
Égalité
Fraternité

ars

Délégation départementale
de la Savoie

CS 93 383
69418 LYON cedex 03

tel : 04 72 34 74 00

Quelle est la qualité de l'eau que vous consommez ?

Votre réseau : SAINT CHRISTOPHE BAS SERVICE
appartient à : MAIRIE DE SAINT CHRISTOPHE
est exploité par : MAIRIE DE SAINT CHRISTOPHE

2020 Eau de bonne qualité bactériologique et conforme aux limites réglementaires pour les paramètres chimiques mesurés.

A savoir

Le contrôle sanitaire est organisé par la délégation départementale de l'Agence Régionale de Santé.

Le distributeur est tenu également de surveiller en permanence la qualité de l'eau par un examen régulier des installations et un programme de tests et d'analyses.

Des périmètres de protection doivent être mis en place afin de protéger la ressource en eau des risques de pollution.

Conseils

Purgez vos conduites avant de prélever de l'eau destinée à la boisson, après plusieurs jours d'absence ou si vos canalisations sont en plomb.

Consommez exclusivement l'eau du réseau d'eau froide. Si vous la conservez, placez-la au frais dans un récipent fermé (pas plus de 24 heures).

Signalez à votre distributeur d'eau les changements de saveur ou de couleur de l'eau distribuée.

BACTERIOLOGIE	Interprétation	Taux de conformité	Nombre de contrôles	Nombre de non conformités
Micro-organismes indicateurs d'une éventuelle contamination des eaux par des bactéries pathogènes. Limite de qualité : 0 germe / 100 ml	Bonne qualité	100%	6	0

Principaux paramètres physico-chimiques	Interprétation	Unité	Nb de contrôles	Mini	Moyenne	Maxi
NITRATES						
Eléments provenant principalement de l'agriculture, des rejets industriels et domestiques. Limite de qualité : 50 mg/l	Bonne qualité	mg/L	2	0,70	1,60	2,50
ARSENIC						
Elément d'origine naturelle, largement répandu dans la croûte terrestre Limite de qualité : 10 microgrammes/l	Bonne qualité	µg/L	1	0,00	0,00	0,00
PESTICIDES						
Substances chimiques utilisées, le plus souvent, pour protéger les cultures ou désherber. Limite de qualité : 0,1 microgramme/l pour chaque substance et 0,5 microgramme/l toute substance confondue.	Bonne qualité	µg/L	1	0,000	0,000	0,000
DURETE						
Teneur en calcium et en magnésium La dureté s'exprime en degré français (°f). Il n'y a pas de limite de qualité	Eau moyennement calcaire	°f	2	17,70	20,80	23,90

Ce bilan a été réalisé par l'ARS Auvergne-Rhône-Alpes, en application du code de la santé publique. Il a été établi à partir des contrôles sanitaires réalisés en 2020. Pour plus d'informations, vous pouvez consulter la mairie de votre commune, le site internet www.auvergne-rhone-alpes.ars.sante.fr ainsi que le site internet www.eaupotable.sante.gouv.fr qui met à votre disposition les derniers résultats d'analyse de l'eau.

État civil

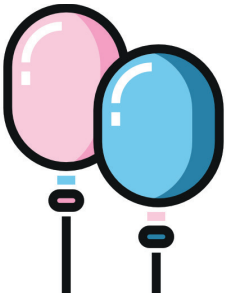

Naissances

Paola, fille de Mélissa SAHNOUNE & Thomas BALLANDRAUD
Rose, fille de Cindy ARGAUD & Julien GRUBY
Elio, fils de Amandine BAL-SOLLIER & Claudio CARDOSO OLIVEIRA
Lubin, fils de Aude PIKETTY & Alexandre ANTOINE
Ewän, fils de Charlotte RINGAUD & David BOUSSARD
Méryl, fille de Ophélie VASSAL et Fabien RIZZOTO

Décès

Gilberte ROSSET veuve LARIGUET, 90 ans (Résidence Béatrice)
Vilma RIBET veuve DECKER, 95 ans (Résidence Béatrice)
Pierre FRINZINE, 89 ans (Résidence Béatrice)
Yvonne POULTAIT veuve AUZOUT, 87 ans (Résidence Béatrice)
Jennyfer MEILLAT, 41 ans
Chérie IGLESIAS-CHABES veuve DEVANCE, 93 ans (Résidence Béatrice)
Aline BILLION LAROUTE Veuve CAYER-BARIOZ, 97 ans (Résidence Béatrice)
Maurice BAL-SOLLIER, 66 ans
Gabriel DANIEL, 98 ans (Résidence Béatrice)
Marie-Louise PAYERNE, 89 ans (Résidence Béatrice)
Thérèse REY veuve VIRARD, 91 ans (Résidence Béatrice)
Dina BONIN veuve ROSSETTO, 98 ans
Claudie DUBOURG épouse JANSON, 82 ans (Résidence Béatrice)
Fernand BELLE, 93 ans
Robert DAVID, 87 ans

La météo

M. Bernard MONNIN
Poste de
St-Christophe-la -Grotte
(altitude 420 m)

Relevé des précipitations (pluie et neige confondues) :

Décembre 2020	190.0 mm
Janvier 2021	196.1 mm
Février	96.7 mm
Mars	85.3 mm
Avril	101.7 mm
Mai	168.1 mm
Juin	167.7 mm
Juillet	266.5 mm
Août	60.4 mm
Septembre	77.8 mm
Octobre	129.5 mm
Novembre	99.7 mm
Total 2021	**1 639.5 mm**

Pour mémoire (par année de janvier à décembre) :

2020	1 349.6
2019	1 726.9
2018	1 649.3
2017	1 467.8

Hiver 2020-2021 : très arrosé avec une alternance de temps hivernal et de douceur printanière.
Un début d'hiver très pluvieux générant des crues et des inondations. De début décembre à début février, les précipitations ont été très abondantes excepté autour du golfe du Lion et sur le nord-est de la Corse. Les pluies cumulées de décembre et janvier ont parfois atteint des valeurs records. Elles ont été excédentaires de 50 % en moyenne sur la France sur les deux mois de décembre et janvier, classant ce début d'hiver 2020-2021 parmi les plus arrosés sur la période 1959-2021.

Printemps 2021 : Un pic de chaleur remarquable du 29 mars au 1er avril 2021
Le flux de sud qui s'est installé sur la France dans la journée du 28 mars s'est accompagné d'une très nette hausse des températures maximales, d'abord sur le Sud-Ouest puis sur l'ensemble du pays à partir du 29. Les 30 et 31, le mercure a atteint des valeurs estivales et de nombreux records mensuels ont été battus, surtout sur une grande moitié nord. Les températures moyennes ont été 5.1 °C au-dessus de la normale le 30 et 5.8 °C le 31. Les maximales ont affiché quant à elles en moyenne 9.2 °C de plus que les valeurs de saison le 30 puis 9.5 °C le 31. Avec une température maximale moyenne de 24.1 °C le 31, la France a connu l'après-midi la plus chaude pour un mois de mars depuis 1900. Le précédent record avait été enregistré la veille avec 23.7 °C, battant celui du 30 mars 2017 avec 23.2 °C. Cette grande douceur a perduré le 1er avril avec encore une température moyenne sur la France de 23.8 °C.

Eté 2021 : Un début d'été très arrosé (juin-juillet) et assez frais
Le cumul des précipitations pour les mois de juin et juillet moyenné sur la France s'est classé au 3e rang des plus élevés depuis 1959. L'excédent, légèrement supérieur à 50 %, a été comparable à celui de 1977 mais toutefois loin derrière celui de 1987 où il avait dépassé 60 %. Les cumuls sur les deux mois de juin et juillet 2021 ont atteint par endroits 200 à 400 mm et des records ont été enregistrés. Durant cet été, la France est restée en marge des fortes chaleurs qui ont concerné une grande partie de l'Europe. Ainsi, après six étés consécutifs remarquablement chauds, l'été 2021, sans être remarquable, a été le plus frais depuis 2014 sur notre pays. Après un mois de juin au 5ème rang des mois de juin les plus chauds depuis 1900 et malgré un épisode caniculaire sur le Sud-Est du 12 au 15 août, les mois de juillet et août ont été nettement plus frais avec plusieurs épisodes de fraîcheur marquée sur l'Hexagone. Avec un ensoleillement à peine de saison, notamment sur la moitié nord du pays, les températures maximales ont été souvent inférieures à la normale. Contrairement aux étés précédents, en moyenne sur la France, elles ont été proches des valeurs saisonnières.

Les cérémonies et commémorations

Comme toutes les années la municipalité organise des rassemblements au monument aux morts pour commémorer les différentes dates officielles des armistices de nos grands évènements historiques en présence de Mme le Maire, des membres du conseil municipal, des représentants des Anciens Combattants, du Souvenir Français, du corps des Sapeurs-Pompiers et avec le concours de plus en plus fidèle de la population et des enfants de St Christophe.

Afin de les rappeler à notre souvenir, ces cérémonies de commémorations ont lieu tous les ans à 10 heures, au monument aux morts, les 19 mars, les 8 mai, les 11 novembre et le 14 août à la stèle du tunnel sur la RD 1006.

Le 14 Août 2021, au monument du tunnel, s'est déroulé la cérémonie en hommage aux combattants, le sergent Chabaud et le soldat Ripert, tués au cours de l'attaque du convoi allemand en présence de Mme le Maire des Echelles, des représentants de la municipalité de St Christophe, du Souvenir Français, des portes drapeaux des anciens combattants, du 13ème BCA de Barby, d'un détachement « Compagnie Stéphane » et des éléments de l'harmonie de St Béron. Nous remercions tout particulièrement les militaires de la Brigade de Gendarmerie de Pont de Beauvoisin qui ont assuré avec efficacité la circulation sur la RD 1006. Après lecture des manifestes et la clôture de la cérémonie, les personnalités ont rejoint les monuments de Chaille et St Béron, où un vin d'honneur était servi.

Travaux commununaux

La commune a entrepris un certain nombre de travaux cette année :

- Réfection de chaussée par enrobé à froid sur la Voie Royale, la route des casernes, la route des Grand-Cyses, et la route de Gerbaix ;
- Remplacement du caniveau métallique sur la piste du réservoir de chez « Loridon » ;
- Déplacement d'une borne incendie située au bord de la RD1006 au sommet des Andrés ;
- Changement de la barrière à l'entrée de la grotte inférieure, endommagée par des chutes de pierres, et remise en peinture de la main courante de la passerelle de la grotte inférieure ;
- Entretien des abords des routes communales avec 2 passages d'épareuse ;
- Remise en peinture de la barrière de la mairie, nettoyage du mur d'enceinte, et suppression du portail remplacé, par des potelets démontables.
- Changement de la barrière de sécurité sur le chemin du belvédère en provenance du Pont Romain.
- Coupe d'une quinzaine d'arbres morts sur la Voie sarde.

Rénovation énergétique de la Mairie

Le bâtiment communal a été rénové : les combles ont été isolées, les huisseries changées, les volets et la grille d'enceinte restaurés.
Des travaux synchronisés avant l'entrée dans l'automne qui vont optimiser les performances énergétiques du bâtiment.
Cette rénovation a permis de mettre à disposition la salle du premier étage aux associations du village pour qu'elles puissent se réunir.

Commission Bâtiments communaux

Rénovation du monument Charles Emmanuel

Au printemps, les travaux de sécurisation de l'entrée de la grotte inférieure, et de rénovation du monument Charles Emmanuel ont été entrepris.

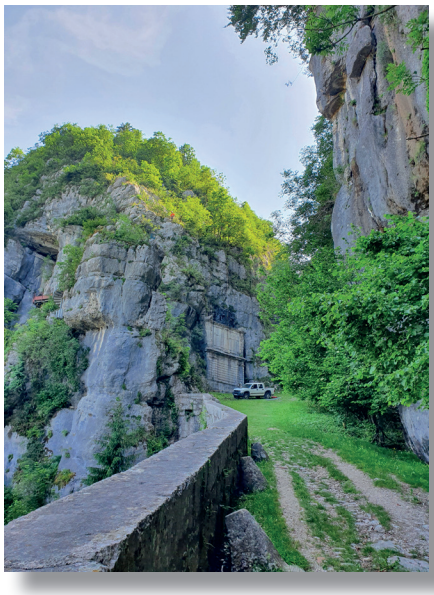

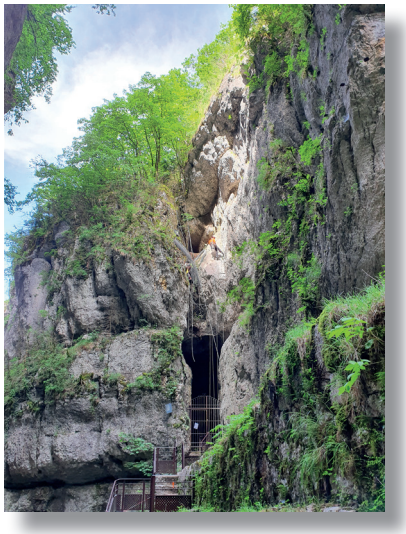

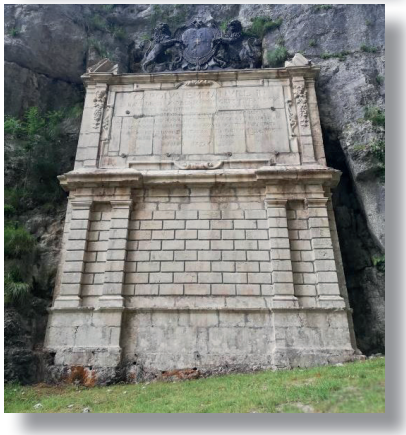

Les travaux ont constitué au confortement de la grotte inférieure, au nettoyage du monument Charles Emmanuel II, et la sécurisation de la falaise du monument historique.

Les travaux ont été les suivants :

- Purge légère et sécurisation de la grotte inférieure par un filet
- Nettoyage et traitement du monument Charles Emmanuel II
- Réalisation d'une barrière pare-pierre à l'amont du monument
- Purge légère de la falaise au-dessus du monument

Forêts communales

- Affouage 2022 : les lots d'affouage se trouveront sur la même parcelle que les années précédentes, sur le plateau de la Ravoire. Vous pouvez vous inscrire en mairie dès maintenant, et **avant le 31 juillet 2022**.

- Cet automne s'est déroulée la vente de coupes de bois de service sur les parcelles 8 et 9 au lieudit « Servalet ». L'ONF a estimé un volume de bois sur pied de 831 m3. Ces coupes sont vendues sous enveloppe, c'est-à-dire au plus offrant, avec un prix de retrait au-dessous duquel la vente est annulée. C'est la scierie Monnet Sève qui a acheté nos bois communaux pour un montant de 35 000 €.

- Les équipes de l'ONF ont effectués plusieurs travaux d'entretien sur nos parcelles boisées :
  - Nettoyage des renvois d'eau sur les pistes forestières de Servalet et de Gerbaix ;
  - Entretien des limites des parcelles 10 à Servalet et 14 à Gerbaix ;
  - Pose de protection contre le grand gibier sur les cèdres de l'Atlas et les douglas de l'arboretum de Combe Noire.

Rappel

Élagage et entretien des haies en bordure de voie publique

Les haies des propriétés privées qui bordent les routes peuvent se révéler dangereuses pour la sécurité en entravant la circulation des piétons et véhicules et en réduisant la visibilité.
Afin d'éviter ces difficultés, la commune rappelle aux propriétaires riverains qu'il est obligatoire de procéder à la taille et à l'entretien des haies et plantations en bordure de domaine public.
La responsabilité d'un propriétaire pourrait être engagée si un accident survenait.

Rappel des obligations de taille et d'élagage des propriétaires riverains :

Les riverains doivent obligatoirement :

- *Élaguer ou couper régulièrement les plantations, arbres, arbustes, haies, branches et racines à l'aplomb des limites des voies publiques ou privées, avec une hauteur limitée à 2 mètres, de manière qu'ils ne gênent pas le passage des piétons, ne cachent pas les feux de signalisation et les panneaux (y compris la visibilité en intersection de voirie).*
- *Les branches et la végétation ne doivent pas toucher les conducteurs (EDF, téléphonie, éclairage public)*
- *Il est interdit de laisser pousser des haies et des arbres à moins de deux mètres du domaine public (article R 116-2-5° du Code de la voirie routière).*
- *Les branches et racines des arbres qui avancent sur son emprise doivent être coupées à la diligence des propriétaires ou exploitants, dans des conditions qui sauvegardent la sûreté et la commodité du passage ainsi que la conservation du chemin. Dans le cadre d'une location, les frais d'entretien et d'élagage sont à la charge du locataire. (Décret du 26 août 1987).*

C'est pourquoi il vous est demandé d'intervenir dans les meilleurs délais sur les haies de vos propriétés situées en bordure de route, notamment en prévision de la période hivernale.
En effet, l'accumulation de neige sur vos haies pourrait la faire largement déborder sur la voie publique et gêner circulation et visibilité.

Voirie

Le projet d'aménagement du carrefour de la RD 1006 a évolué selon les indications du responsable ingénierie routière des services du pôle Aménagement du Département.
Le plateau a été diminué pour répondre aux exigences techniques de sécurité. Cette modification maintien la diminution de la vitesse sur l'ensemble du secteur et la sécurisation des piétons.

Les sondages géotechniques ont été réalisées début novembre. Ils confirment la faisabilité d'ouvrage du pont de l'impasse des Gorgettes.

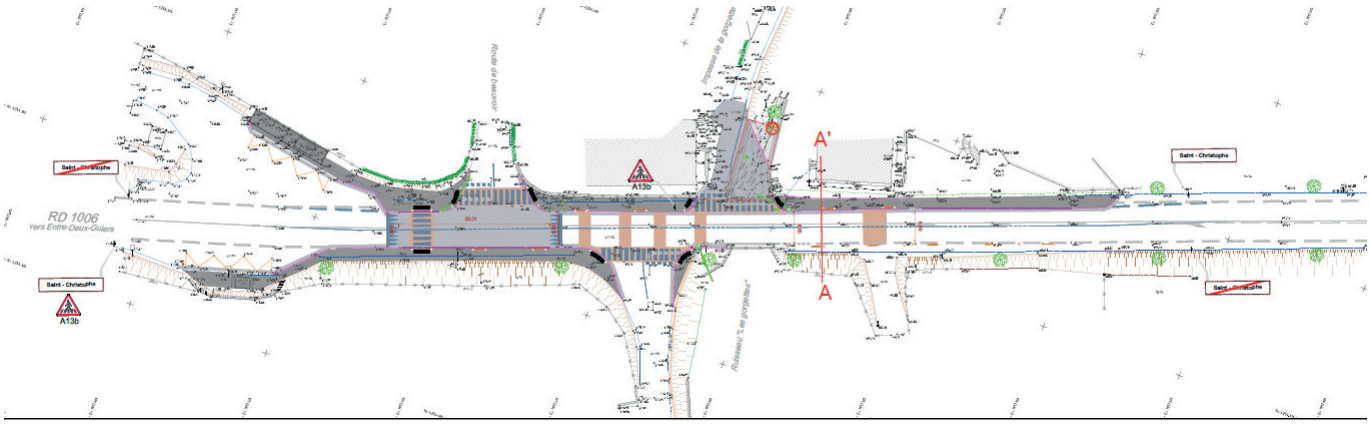

Questionnaire habitants décembre 2020

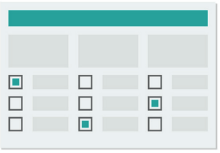

Nous vous avions sollicités en fin d'année dernière pour répondre à un questionnaire habitants dont nous vous livrons ici la synthèse. A noter qu'il était initialement prévu de vous convier à une réunion d'échanges sur les différentes thématiques abordées, ce qui n'a pas été possible en raison du contexte sanitaire du début d'année 2021. Nous n'avons pas répondu ici à chaque remarque mais sachez que celles-ci sont prises en compte dans le travail des différentes commissions.

Les points forts de notre village :

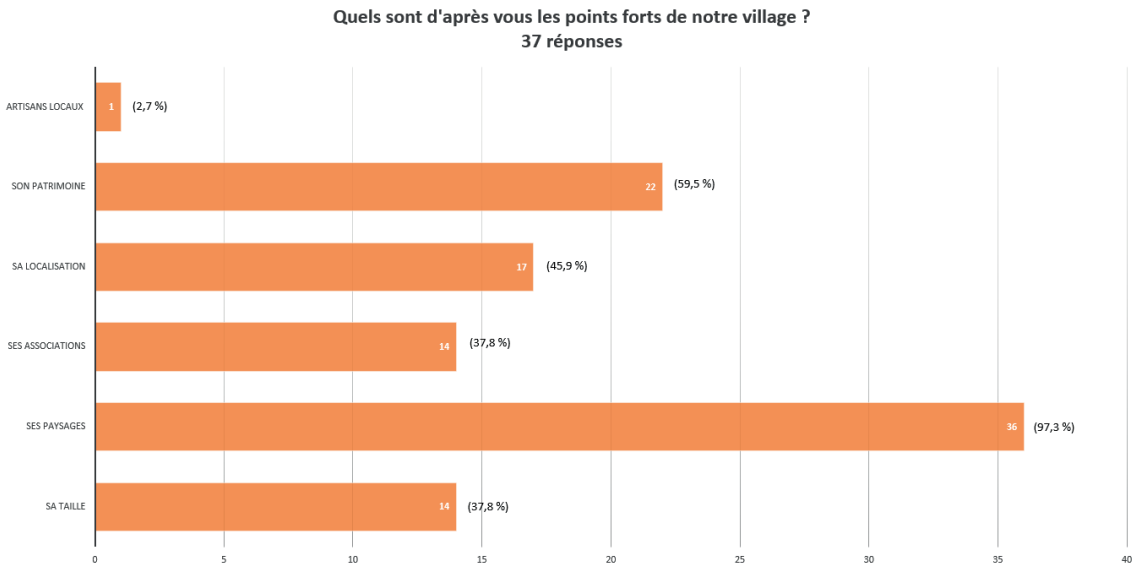

L'offre touristique, sportive et culturelle :

76% des répondants ont déjà visité les grottes.
38% ont parcouru le sentier du Beauvoir et 22% fait le parcours « Azil & Magda ».
70% ne connaissent pas l'application « Voie royale ».

Nous vous incitons vivement à emprunter ces différents circuits pour lesquels vous trouverez toutes les informations utiles sur notre site Internet, rubrique vie touristique, ainsi que sur le site historique de St Christophe : www.grottes-saint-christophe.com
La commission tourisme travaille sur l'important projet de préservation et valorisation du site historique que nous vous invitons à découvrir en page 30.

Restauration/bar/boutique La Cure Gourmande :

96% des répondants se sont déjà rendus au moins une fois au restaurant la Cure Gourmande depuis son ouverture (dont 66% plusieurs fois ou régulièrement).
Attentes vis-à-vis de la boutique : produits locaux «miel, pain, viennoiserie, vins, fromages, savons et produits frais (œufs, fruits et légumes)».

Vous retrouverez en page 26, les produits proposés dans le magasin de la Cure Gourmande, essentiellement axés à ce jour sur des produits d'épicerie fine, le développement de l'axe produit frais a été étudié mais la viabilité économique n'est pas démontrée à ce jour. Des réflexions sont en cours dans le cadre des échanges entre la commission tourisme de la commune et la DSP pour dynamiser cet espace.

Les projets :

81% des répondants trouvent pertinent l'extinction de l'éclairage public nocturne
60% sont favorables à ce que notre village concoure au label « Village fleuri ».
60% sont intéressés pour contribuer à des chantiers participatifs d'entretien de la voirie, sentier.

Des initiatives de ce type sont déjà organisées spontanément chaque année dans le hameau de bande village où les habitants consacrent une matinée au nettoyage des fossés avant l'hiver. Un projet de remise en état de différents sentiers a aussi été évoqué.
Nous invitons toutes les personnes intéressées à se signaler en mairie afin de recevoir par courriel les informations concernant la mise en place de futures actions.

56,5% trouvent pertinent la création d'une piste cyclable entre notre village et Rivier'Alp

Dans le cadre du déploiement de la véloroute « Via Chatreuse », reliant actuellement St Joseph de Rivière à Entre-Deux-Guiers… une extension est prévue pour englober le trajet entre Rivier'Alp et notre site historique. Il ne s'agira pas d'une piste cyclable en tant que telle mais d'une route partagée. Le trajet empruntera la route royale, puis la route du plan, pour rejoindre le parking de la Chapelle, en passant devant la Cure Gourmande par la route du Pont Romain. Dans ce contexte, l'enrobé de la route royale sera pris en charge dans le plan de financement intercommunal du projet.

40% trouvent pertinent l'aménagement d'un jardin partagé

Vos remarques, suggestions, points d'amélioration :

- **Aménager des espaces pour les jeunes (pour la pratique d'activités ludiques ou sportives)**
- **Organiser un marché de producteurs locaux le samedi ou le dimanche**
  L'initiative a été lancée par la Cure Gourmande avec un projet de création de marchés nocturnes, non aboutie en raison de la crise sanitaire et du manque de moyens.
- **Créer une bibliothèque à livres en plein air**
- **Service de garde d'enfants**
  Nous n'avons pas de projet de développement sur ce volet, la compétence petite enfance étant du ressort de la Communauté de Commune. Vous trouverez les contacts de nos deux assistantes maternelles en page 5 du bulletin ainsi que toutes les solutions proposées à l'échelle du territoire sur notre site Internet.
- **Organiser des activités culturelles et de loisirs**
  Notre village est doté d'associations dynamiques qui organisent de nombreux évènements, nous vous invitons à les contacter pour échanger sur vos projets (voir tous les contacts dans les pages « associations »). Notre commission animation peut également organiser des actions complémentaires. De nombreux services nous entourent tels que le cinéma ou la bibliothèque.
- **Améliorer la signalétique directionnelle pour orienter les touristes sur le site historiques des grottes**
  La commission voirie mène des réflexions sur tous ces sujets avec un premier aboutissement via la sécurisation du carrefour de la RD1006.
- **Appel au civisme et au respect : nuisances sonores, chiens errants, la taille des haies, déchets sauvages, pollution de l'air par les feux de végétaux, propreté des abords des maisons**
- **Organiser une collecte des encombrants**
- **« Pensez aux habitants avant les touristes »**
- **Solutions « mobilité » : plus de bus, covoiturage**
- **Embellir le rond-point de l'entrée du village ; enterrer les lignes électrique et téléphonique**
- **Gérer l'écoulement des eaux ; refaire l'enrobé de la route royale** *(cf piste cyclable)*
- **Mettre en valeur le mur de la voie sarde par le défrichement**
- **Installer des abris de bus aux Andrés :** *en cours de réalisation*
- **Poursuivre l'attraction touristique et l'embellissement du village**

Merci à tous pour votre participation

La Cure gourmande

Nous avons le plaisir, pour débuter ces quelques pages sur la Cure Gourmande, de vous relayer un très bel article paru le 07 novembre 2021 sur le site auvergnefishing.com.
Ce dernier fait suite au séjour de deux amis passionnés de pêche au sein de l'établissement.

Le gîte « La Cure Gourmande » à Saint-Christophe la Grotte

Tout d'abord, quoi de mieux que de se retrouver dans un endroit chaleureux et calme après une journée de pêche ?

*Cet endroit, je l'ai trouvé dans le gîte 3 Epis « **La Cure Gourmande** » à Saint-Christophe la Grotte en Savoie. Nous y avons passé deux nuits lors d'un week-end de pêche en Isère avec un ami.*

*Le gîte se situe à proximité de la rivière Guiers. Il est idéalement placé aux portes du **Massif de la Chartreuse**, un haut lieu du tourisme. Ainsi, lors d'une petite randonnée, vous pourrez visiter deux grottes, un canyon, une voie romaine et un monument historique.*

« La Cure Gourmande » est classée dans la catégorie « Hébergement Pêche ». Ce label national est accordé par la Fédération Départementale de Pêche à des hébergements ouverts à la location touristique. Ces derniers doivent répondre à certains critères d'accueil et de services définis par une charte de qualité.

Un label « Hébergement Pêche »

Afin de pouvoir prétendre au label « Hébergement Pêche », le gérant ou propriétaire doit proposer un hébergement offrant des conditions d'accueil adaptées à la pratique de la pêche :

- *Un accueil personnalisé à proximité d'un ou plusieurs lieux de pêche, des propositions d'activités pour les accompagnants, un fond documentaire halieutique, touristique et culturel*
- *Des services avec une mise à disposition d'un local spécifique sécurisé pour stockage et séchage du matériel de pêche, d'un dispositif permettant la conservation d'appâts vivants, petits déjeuners matinaux (chambres d'hôtes), paniers repas à la demande (tables d'hôtes, hôtellerie)*
- *Une accessibilité à la pratique de la pêche facilitée par la délivrance de carte de pêche, documentations spécifiques, liste des moniteurs guides de pêche et des détaillants d'articles de pêche, éventuellement des loueurs d'embarcations.*

Effectivement, « La Cure Gourmande » se situe aux environs du Guiers Vif et du Guiers Mort. De plus, sur place vous trouverez facilement toutes les informations utiles pour les pêcheurs et aussi leurs accompagnants (Adultes et enfants) proposant des activités touristiques comme des randonnées, des visites de sites, etc.

Les gîtes

Pour commencer, « La Cure Gourmande » est installée dans l'ancienne cure du village totalement rénovée et se compose de deux « appartements », situés chacun sur un étage.

- *Au premier étage, se trouve le plus grand gîte avec 3 chambres et un total de 6 couchages. Vous y trouverez une cuisine intégrée complète (machine à laver, lave-vaisselle etc.) et une salle de vie chaleureuse autour d'un poêle à granulé. Gîte « Le Beauvoir »*
- *Au second étage un autre gîte avec 2 chambres et 5 couchages, se trouvent également une cuisine et une salle de vie de même qualité. Gîte « La Sûre »*

Egalement, sur place, vous pourrez profiter au rez-de-chaussée d'un local extérieur et aéré dans lequel vous pourrez ranger vos affaires de pêche et faire sécher vos waders et chaussures de wading. Aussi d'un jardin privatif clos, communs aux 2 gîtes, et d'une entrée indépendante.

Ouvert toute l'année.
Différentes formules accessibles : nuitée, WE, semaine, à partir de 90 €
*Labellisation : Gîtes de France **3 épis** et label Hébergement Pêche*

Le restaurant et la terrasse

« La Cure Gourmande » comme son nom l'indique, offre également des services de restauration. Une salle de 60 couverts se trouve collée à l'hébergement, avec une belle terrasse bordée d'arbres et fleurie en été. Mais, aucune crainte, les gites sont très bien isolés, donc aucune nuisance pour les personnes occupant les deux gîtes.
La carte proposée est simple et très bien fournie. Et aussi, les midis de semaines, les menus changent tous les jours.
La cuisine est traditionnelle avec légumes frais et fruits de saison, les produits locaux et du terroir y sont privilégiés.
Avec un service qui se fait dans une salle moderne et accueillante. Egalement, par beau temps, le service se fait sur une belle terrasse avec vue sur la Chartreuse.

La Cure gourmande et ses nombreuses animations

L'année 2021 a été marquée de nouveau par une fermeture du restaurant du fait de la Covid-19. Mais depuis la réouverture du restaurant le 9 juin dernier, Brigitte et toute son équipe se sont remobilisées autour d'animations festives, afin de nous proposer diverses escapades toutes aussi variées que gourmandes !

C'est ainsi que vous avez peut-être pu assister aux évènements suivants :

A noter que le vendredi 19 novembre 2021 a eu lieu la **Soirée Belote et son Beaujolais nouveau** et qu'en décembre un second **Repas Dansant** a également été organisé.

Sachez que vous pouvez retrouver toutes les animations à venir, sur la page Facebook **La Cure Gourmande**, ainsi que la carte hebdomadaire « Menus du jour » qui rencontre depuis sa mise en place il y un an, un franc succès !

https://www.facebook.com/lacuregourmandechartreuse

L'année dernière nous vous avions proposé un pêle-mêle des « avis clients » côté Gîtes. Cette année, parce que ce sont toujours les clients qui en parlent le mieux, vous trouverez un panachage des derniers avis du côté du Restaurant disponibles sur Tripadvisor.

Avis écrit le 24 septembre 2021

Parfait

Excellent repas de l'entree Jusqu'au dessert tout était parfait. Accueil très agréable et serveuse agréable, énergique et très professionnelle. Nous recommandons vivement. Nous avons eu la chance de manger en extérieur sur la terrasse très agréable.

Date de la visite : septembre 2021

Georges63
32 avis

Avis écrit le 27 juillet 2021 par mobile

Un restaurant incontournable en chartreuse

Nous avons trouvé ce restaurant dans le cadre magnifique de chartreuse. Très bon accueil souriant et personnel. Le menu est diversifié et les produits délicatement préparés par un chef amoureux de la cuisine. Nous y reviendrons sans hésitation. Merci à toute l'équipe.

Date de la visite : juin 2021

B7623LHmichelm
3 avis

Avis écrit le 28 juin 2021 par mobile

Genialisime

Un super repas de qualité servie par une gentille serveuse professionnelle et aimable qui a su m'aider à choisir mon dessert et me détaillant clairement son continue.
Vraiment un endroit que je conseillerais
De belle toile en exposition et un petit shop plein de truc sympa et local.
Merci de votre accueil chaleureux

Afficher moins

Date de la visite : juin 2021

dodo-does
Vesoul, France
5 1

Avis écrit le 17 octobre 2020

A recommander

Restaurant d'une très grande propreté. Cuisine très raffinée est très variée, c'est très rare que l'on mange la même chose. On est accueilli par une personne qui est fort sympathique. En résumé, il faut y aller, de plus les prix sont très correctes par rapport à la qualité et à la quantité.

Afficher moins

Date de la visite : octobre 2020

Rapport qualité / prix

Service
Cuisine

24MG0573
Aix-les-Bains, France
1

La Cure gourmande et son magasin de produits locaux

Enfin, n'oublions pas que la Cure Gourmande est également un magasin de vente de produits du Terroir, ouvert tous les jours (sauf le lundi), dans lequel on peut trouver une idée de cadeaux à tous les prix (poterie, cosmétiques et baumes au naturel, vins bières et spiritueux le plus local possible, tisanes, terrines, bonbons, chocolats, livres, bijoux fantaisies, aquarelles, sculptures , peintures …)

Alors n'hésitez plus et venez rendre visite à Brigitte et son équipe afin de trouver votre bonheur !

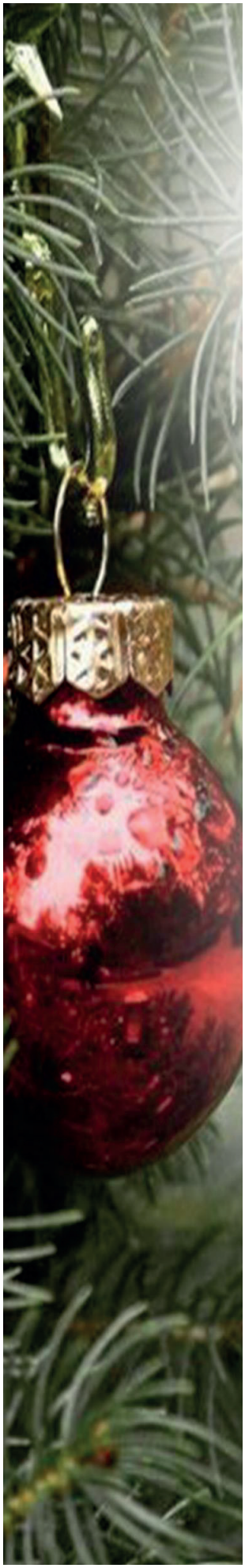

La Cure Gourmande

Menu fête 2021

Aumônière de la mer sauce champagne,
brunoise légumes et salicorne
Vin conseillé : Rosé Belle poule ou Chignin Bergeron

ou

Foie gras de canard et magret fumé en croute feuilletée,
jus aux arômes de truffes
Vin conseillé : Coteaux du Layon

*****

Gigolette de volaille farcie aux brisures de morilles,
sauce au vin jaune
Vin conseillé : Mercurey

ou

Trilogie de poissons de mer,
sauce homardine
Vin conseillé : Marestel ou Saumur Champigny rouge servi frais

Accompagnements selon fraicheur du marché

*****

Trio du berger de Chartreuse
(Tomme de Chartreuse, p'tit Croué et tomme de brebis)

*****

Bûche crémeuse fine Napoléon et chocolat noir,
coulis d'orange

ou

Décor de Noel glacé framboise et passion,
coulis citron et menthe

Le site historique des Grottes

Une nouvelle saison aux grottes de Saint-Christophe s'achève, l'occasion de faire un bilan pour cette deuxième année sous le joug de la covid-19.

Nous terminons 2020 par une fermeture forcée pour les sites culturels au 28 octobre et jusqu'au 19 mai, qui nous fait manquer de peu nos projets d'animations pour Halloween et nous oblige à passer un début de saison 2021 assez similaire à l'année 2020. Fermeture administrative, chômage partiel, annulation des visites scolaires, tout avait un air de déjà vu mais nous avons tenu bon !

Nous n'avons pas manqué d'idées et c'est une saison 2021 qui, malgré la fermeture au public, a commencé sous le feu des projecteurs puisque nous avons eu la chance d'accueillir le tournage du téléfilm France 3 « Les bois maudits ». Nous n'avons pas de date de sortie pour le moment, toutefois nous serons ravis de découvrir nos grottes dans cette production réalisée par Jean Marc Rudnicki, et avec BLANDINE BELLAVOIR (les petits meurtres d'Agatha Christie), SAMIR BOITARD (Engrenages, RIS Police Scientifique, Zone blanche etc), Stephan Wojtowicz…

Un deuxième tournage a eu lieu, mais cette fois-ci amateur, dirigé par Laurent Combaz, auteur de la web-série Kaliderson, L'Exode des enfants esclaves, dont certains épisodes ont dépassé le million de vues sur youtube. Ce n'est pas la première fois qu'il tourne aux grottes, nous trouverons donc notre site dans le chapitre 15 et le chapitre 17.

Pour ce qui concerne l'ouverture au public tardive, la saison s'est déroulée partiellement « à la normale », avec toujours des consignes sanitaires très strictes mais cette fois-ci nous avons eu la chance d'accueillir des groupes scolaires et centres de loisirs entre mai, juin et juillet. Nous trouvons le courage de maintenir notre concert le 13 juillet, malgré la pluie, avec à l'affiche Sandrine Costa en trio acoustique, qui nous a fait passer une superbe soirée même si peu de personnes se sont déplacées.

Malheureusement, cet été la météo n'était pas au rendez-vous et les pluies incessantes ont maintenu la grotte supérieure en crue beaucoup trop longtemps pour nous permettre de faire

une bonne saison. A cela s'ajoute une multitude de problèmes techniques et pour finir le pass sanitaire, obligatoire à partir du mois d'août et qui porte le « coup de grâce » à cette saison qui démarrait difficilement. Au bilan : 2 000 personnes en moins sur l'été par rapport à 2020.

Par chance, les mois de septembre et octobre étaient plus doux et nous avons tout même eu quelques nouveautés :

- Pour les Journées du Patrimoine, en partenariat avec l'ADIS[1], nous avons pu proposer une visite en langue des signes française.
- Un partenariat avec les Tétras Libres, dans une idée de valorisation/protection de la faune et la flore, qui proposait un atelier ludique de sensibilisation sur les animaux menacés et la pollution.
- Un dernier partenariat avec la société LychN qui fait de la vaisselle compostable et proposait un atelier ludique sur le compost pour les fêtes de la science. Et toujours pour cet évènement, une visite guidée sur les animaux mal-aimés des cavités par Jean-Pierre Martinot, naturaliste.

Pour les vacances de la Toussaint, nous avons pu proposer nos animations enfants « visite à la lampe torche » qui ont rencontré un grand succès. Nous avons terminé sur 3 soirées pour Halloween avec des visites nocturnes autour des légendes du site et un repas chaud proposé au restaurant des grottes. Ces animations de fin de saison ont fait du bien au moral, avec une belle météo et pour la première fois depuis plusieurs mois, nous avons été complets très rapidement.

Nous terminons la saison par un dîner dansant sur le thème années 50/60. Comme toujours, une petite carte est proposée avec repas fait maison et gourmand.

Ce type de dîner se répétera ponctuellement dans les prochaines saisons, n'hésitez pas à vous tenir informés. Il y a encore une longue liste de projets en cours : des concerts, des animations, des visites axées « terroir » de quoi satisfaire les petits et les grands.
La saison prochaine s'ouvrira avec le **Trail des Grottes, le 27 mars 2022**. Alors n'hésitez pas à vous tenir au courant via notre page Facebook ou sur Instagram, #grottes_saintchristophe, ou sur notre site internet **www.grottes-saint-christophe.com**.

1 Association départementale par l'insertion des sourds

Amandine Duval - L'équipe des grottes
04 79 65 75 08 - info@grottes-saint-christophe.com

Le site historique des grottes de Saint et valoriser.

Le contexte

Notre commune a la chance de posséder un site naturel et historique unique, passage ancestral de l'eau et des Hommes qui fait de notre village un lieu touristique et culturel majeur de la Chartreuse et de la Savoie.

Environ 50 000 visiteurs empruntent chaque année la voie sarde dont 20 000 visitent les grottes, seules grottes touristiques du département.

Le site, propriété de la commune, est géré par une délégation de service public (DSP) en charge de l'exploitation du site. Au cours des douze dernières années, l'offre a été diversifiée pour compléter la visite traditionnelle des grottes : visite orientée spéléologie ou acrospéléologie, escape game, sentiers ludiques et thématiques « Azil & Magda »/« le Beauvoir », spectacle de théâtre déambulatoire ainsi que d'autres évènements en partenariat avec des associations ou sociétés privées.

Le site historique des grottes est aujourd'hui un lieu touristique structurant : relié à Rivier'Alp par le cheminement pédestre « voie royale », inscrit dans le Pass Futé du Pays du Lac d'Aiguebelette, dans la Route des Savoir-Faire et des sites culturels de la Chartreuse, dans le réseau des musées et maisons thématiques du département de la Savoie, dans le plan départemental des espaces, sites et itinéraires de la Savoie (PDESI) et prochainement en partenariat avec le Musée savoisien pour la valorisation des fouilles achéologiques de la Fru.

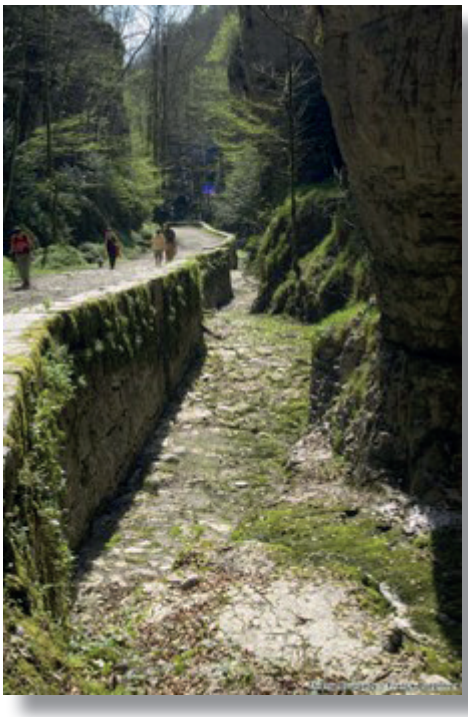

Christophe : une richesse à préserver

Quelques repères

2000 : Achat de la grotte inférieure par la commune

2002 : Rénovation de la passerelle de la grotte inférieure

2008 : Rénovation du bâtiment accueil, aménagement de parkings (la Chapelle/Pont Romain), éclairage grotte supérieure et scénographie

2009 : Lancement du spectacle déambulatoire sur la voie sarde

2012 : Inauguration du parcours ludique Azil et Madga
mise en valeur du site préhistorique de la Fru

2015 : Mise en service de l'application voie royale
connexion avec Rivier'Alp

2018 : *Transfert de la gestion des spectacles déambulatoires à l'association « les Passeurs d'histoires »*
Inauguration du sentier du Beauvoir, symbole de la lutte contre le projet de carrière de Combe Noire

Le projet

Conscients qu'il est de notre devoir de préserver et valoriser ce patrimoine unique et fragile, notre commission tourisme a engagé une réflexion pour identifier les enjeux et les investissements nécessaires à court et moyen terme, accompagnée par l'Agence Alpine des territoires (AGATE). Voici les grandes lignes de notre projet :

Phase 1 : *études scientifiques et rénovation de l'éclairage 2022/2023*

La préservation des concrétions est un enjeu majeur. L'augmentation conséquente du nombre de visiteurs annuels (de 12.000 à 20.000 en 10 ans) a eu pour conséquence l'allongement de la durée d'éclairage des grottes (provoquant chaleur et lumière) favorisant ainsi le développement de végétaux sur les concrétions et les parois rocheuses. La dégradation des couleurs des concrétions est un problème majeur.

L'installation électrique actuelle vieillissante pose des problèmes de maintenance, notamment du fait des inondations à répétition. Le système actuel est énergivore (220V, source de chaleur), favorise le développement des végétaux sur les concrétions et peut déranger la tranquillité des chauves-souris. Les progrès en matière d'éclairage et de domotique offrent de nouvelles perspectives permettant à la fois de valoriser les lieux tout en respectant l'environnement.

Un partenariat sera mis en place avec l'Université de Savoie, et son laboratoire EDYTEM, pour conduire des études scientifiques préalables aux travaux : relevé topographique 3D, études du réseau hydrologique, etc.

Les relevés scientifiques permettront de concevoir un projet d'éclairage alliant préservation et valorisation des patrimoines, qualité du parcours de visite, et nouvelles scénarisations de visites.

Un bureau d'étude (assistance à maitrise d'ouvrage) sera recruté pour gérer les différentes phases du projet et aider la commune dans ses choix sur les investissements à prévoir à moyen terme (phase 2) portant notamment sur :

- **L'espace scénographique** : vieillissant, il n'est plus 100% fonctionnel et la partie « géologie » est manquante.
- **L'agencement du bâtiment accueil** : L'espace est restreint et ne permet pas d'optimiser les différents pôles : accueil/boutique/scénographie/restauration.
  Aucun espace n'est adapté à l'accueil des scolaires. Le nombre de toilettes n'est pas suffisant.
- **La signalétique et les modalités de stationnement** : des difficultés d'orientation sont régulièrement constatées. L'augmentation de la fréquentation provoque des saturations, le flux entre les deux parkings n'est pas optimisé, des places font défaut sur le parking supérieur.
- **Le sentier ludique Azil et Magda/Site préhistorique de la Fru** : plébiscités par les visiteurs, le produit a néanmoins révélé des failles dans son fonctionnement opérationnel. Le site de la Fru (habitat préhistorique) passe inaperçu des promeneurs.

Financements

Montant du projet phase 1 : 314.100 €
Des demandes de subventions sont en cours auprès de l'Etat (programme avenir montagne), de la Région (territoire d'excellence pleine nature) et du Département (CTS) afin d'obtenir un taux de subvention global de 80% pour assurer la pérennité du projet (autofinancement prévisionnel de 62 820 € pour la phase 1, amortissable par les loyers de la DSP).

La vie sociale

RESA

Des moments partagés
Un bout de chemin fait ensemble.
C'est ce que propose le Réseau Echange Solidarité en Avant-Pays-Savoyard.

« RESA » avec ses bénévoles qui se rendent au domicile des personnes âgées qui se sentent seules.

Une présence, des échanges, quelques pas faits ensemble, tout ce qui fait la richesse d'une rencontre.
Quelques moments de répit, une aide qui rassure ceux qui sont aux côtés de leurs proches en perte d'autonomie.

Les conseils sanitaires en vigueur ont un peu compliqué cette dynamique mais n'ont pas réussi à l'arrêter !

Le Forum « **Avancer avec l'âge : Accepter d'être aidé** » a pu se tenir le 4 Octobre 2021 à Novalaise. RESA s'est bien investi dans cette 2ème édition. La troupe théâtrale et les tables rondes ont su mettre en lumière les réalités de cette dernière étape de la vie.

De nouveaux bénévoles ont rejoint le réseau, ce qui va permettre d'organiser la 8ème session de formation de 3 jours cet automne 2021 et de pouvoir répondre aux nouvelles demandes d'intervention. Un nouvel élan pour l'association RESA qui a vu le jour il y a 15 ans.

RESA en chiffres en 2021 :

- **39 personnes visitées en 2021**
- **43 Bénévoles formés**
- **63 Adhérents**

N'hésitez pas à nous contacter, à visiter notre site pour plus de renseignements ou encore venir nous rejoindre.

Association RESA - Maison de la Vie locale – Place de la Résistance 73520 LA BRIDOIRE
Mail : asso.resa@gmail.com Tél : 04 76 31 82 42 ou 04 76 31 18 12 **www.asso-resa73.com**

Saint Christoph

e la Grotte

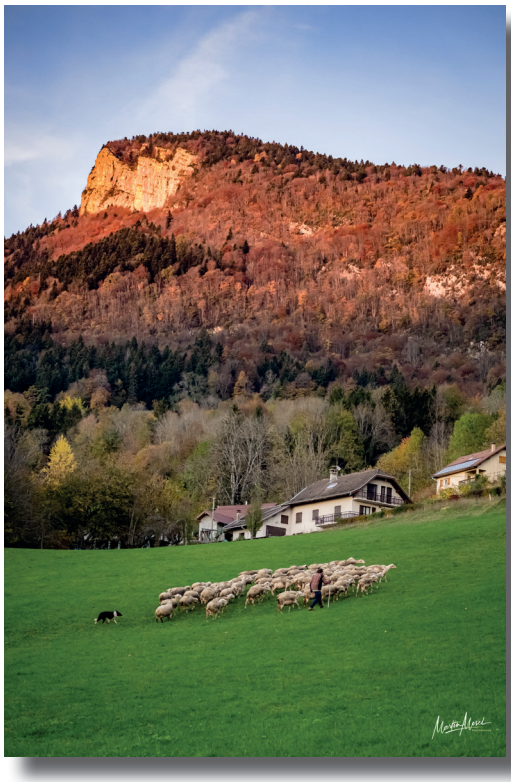

Le coin des associations

Les Passeurs d'histoires

Décidément...

Si les voies du Seigneur sont impénétrables, celle de la Liberté est semée d'embûches. Nous étions, à la même période, l'année dernière, prêts et motivés pour déambuler de nouveau le long de notre chère Voie Sarde.

Malheureusement, la pandémie persiste et signe, avec des variants, histoire de bien plomber l'ambiance. Le printemps s'est déroulé dans l'incertitude la plus totale avec des consignes imprécises et parfois contradictoires de l'exécutif. Heureusement, l'infatigable Philippe Bulinge a toujours des plans B, C ou Z quand le A ne fonctionne pas. Le déambulatoire ne pouvant se mettre en place, et le temps passant, il a décidé, dans la « continuité » de « Des Hommes derrière l'Histoire», de traiter des grandes grèves de 1920, à travers des portraits de femmes (et de 2 – 3 hommes quand même), jusqu'à la victoire finale des industriels, comme quoi toutes les belles histoires ne finissent pas forcément bien. C'était, bien sûr, « 1920, le Vent se lève » (pour pasticher Ken Loach). Un texte bien distribué sur la presque trentaine de comédiens, pour un apprentissage quasi express, et la seconde saison sur le Théâtre de Verdure pouvait être lancée. Las. Le pass sanitaire a été imposé, et a impacté la fréquentation de notre spectacle, aidé à deux reprises par les aléas météorologiques du bel été (?) que nous avons eu. 10 représentations pour 886 spectateurs… Nous avons connu mieux comme résultat. Bon, serrons les dents et les rangs, on y croit ! Enfin, nous espérons, même si le futur immédiat s'annonce imparfait. Voir et attendre, comme disent les gens d'outre-manche.

Nous ne pouvons décemment pas promettre le déambulatoire, mais nous le souhaitons très fort. A côté de ça, nous avons participé aux Trésors de Chartreuse, avec 5 représentations dans 5 communes différentes. Et quelques-uns d'entre nous ont aussi commis des « pastilles théâtrales », aux terrasses de restaurants, consistant en descriptions de portraits de femmes du massif, thème majeur des Trésors 2021. Expérience inédite qui a révélé quelques talents. Cette manifestation a également confirmé ce que l'on sait depuis longtemps : nous avons une sacrée équipe logistique ! Présent(e)s sur tous les fronts, par tous les temps, dès potron-minet jusqu'à tard dans la nuit. Les concernant, nous accueillerons volontiers des jeunots dans cette bande, leur moyenne d'âge étant respectable, autant que leur cœur mis à l'ouvrage.

Voilà pour cette saison en demi-teinte : côté purement chiffres, à vite passer ; côté humain, en plus de ce qui a été évoqué plus haut, l'effectif s'est encore étoffé, a encore prouvé sa solidarité devant l'adversité. Une nouvelle comédienne professionnelle, Caroline, a gagné une partie de son intermittence en tenant l'un des rôles majeurs, avec Charlotte. Sur le plan purement associatif, le tiers sortant du conseil d'administration : Marie Varvat, Jacqueline Combaz et Bernard Genin, a été reconduit. La porte est toujours ouverte à toute bonne volonté, selon le vœu pieu de l'assemblée générale. Bon, bien malin qui peut prévoir ce que sera la prochaine campagne, mais si nous arrivons à enfin emprunter « La Voie de la Liberté », jamais spectacle n'aura aussi bien justifié son titre.

Loïc Choux

Vous souhaitez nous rejoindre ! On vous accueille !

Contact: Les Passeurs d'histoires - lespasseursdhistoires73@gmail.com 07 60 99 31 41

Beauvoir philatélie

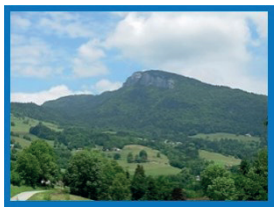

« Les timbrés, affranchis et oblitérés »

L'année 2021 : malgré la pandémie 4 réunions ont eu lieu grâce au prêt de la salle BEAUVOIR par la mairie ce qui permit d'avoir la distanciation entre les adhérents.

Notre exposition annuelle « LES TALENTS DE ST CHRISTOPHE » n'a pas pu avoir lieu.
Nous espérons pouvoir le faire en 2022, rendez-vous est pris.

La communication entre les membres a été réalisée par courrier ou téléphone, ainsi que par le service de circulation de timbres qui a continué à fonctionner dans le domaine du réalisable.

Les moments forts des timbres pour 2022, ont surtout concernés des personnages célèbres.

Si vous aimez
les timbres, les cartes postales anciennes
Venez nous rejoindre :
Jean-Paul GAVET
BEAUVOIR PHILATÉLIE
2060 Ancienne Route Royale
73360 ST CHRISTOPHE LA GROTTE
04 79 36 58 45

ACCA St Hubert de Bande

La chasse est belle, et ce n'est pas les vingt-six chasseurs de l'ACCA qui diront le contraire, exerçant leur passion dans une nature magnifique. L'association se porte bien.
Attribution de 14 chevreuils, 5 cerfs suite à des dégats constatés sur des parcelles communales.
6 chamois qualitatifs. Prélèvements dument controlés et vérifiés, état sanitaire compris.
Plusieurs fois dans l'année, comptage et tirs de nuit, tirs de régulation, surtout le renard en surnombre, sont effectués.
Les chasseurs, ambassadeurs de leurs loisirs, nettoient les sentiers, remettent en état les pistes forestières suite aux exploitations ou pluies diluviennes.

Saint Christophe la Grotte est une commune faisant partie du Parc Régional Naturel de Chartreuse. A ce titre, les chiens doivent être tenus en laisse, hormis les chiens de troupeaux et chiens de chasse, sous la responsabilité de leur propriétaire.

Les dégats faits pas les animaux sauvages ou non doivent être déclarés en Mairie.

Nous sommes prudents, soyez vigilants.

Jean-Luc Chappuis
Président de l'ACCA

Airsoft billes de Chartreuse

Aisoft billes de chartreuse a le plaisir de vous annoncer l'ouverture prochaine de son terrain qui permettra de proposer des initiations à l'airsoft aux personnes de plus de 18 ans.

La date de l'inauguration sera annoncée au début du printemps sur le site :

www.billeschartreuse.wixsite.com/website

Merci à la mairie pour son soutien.

Billes de chartreuse 06.33.02.95.29

Anim'grotte

L'association Anim'grottes fête cette année ses 25 ans de mise en valeur de notre village. Riche de son ancienneté, l'association peut compter sur des bénévoles dévoués et généreux. Les jeunes d'hier sont devenus les adultes d'aujourd'hui et l'association continue de vivre à travers une nouvelle génération de bénévoles motivés.

Au bout d'un quart de siècle d'existence, l'association de vie du village a su se raccrocher à son noyau dur de bénévoles pour faire exister et perdurer sa fête traditionnelle, la « fête du pain ». Autour d'elle, d'autres manifestations ont vu le jour, se sont maintenues ou ont disparues au fur et à mesures des années. L'association est au service des habitants et toute personne souhaitant mettre en valeur notre village et ses habitants est le/la bienvenu(e). Les moyens de l'association sont à la disposition de tout le monde.

Le 3 Avril, les bénévoles courageux ont affronté le froid encore bien présent à cette époque de l'année pour confectionner les fagots de bois nécessaires à la fête du pain.

Le 28 Avril, les membres de l'association se donnaient rendez-vous au parking des grottes pour le nettoyage annuel de la voie romaine et de ses alentours. Cette journée a pour vocation de remettre en valeur notre site touristique mis à mal durant l'automne et l'hiver. Les branches et les feuilles charriées par les averses obstruant les cours d'eau et les chemins.

Les 17 et 18 Juillet, quatre fours du village ont été rallumés pour célébrer la 25ème fête du pain et confectionner les 1 000 pains, les 950 Saint Genix et les 700 pognes qui ont été vendus durant le week-end.

Malheureusement, au vu des conditions sanitaires en vigueurs au mois d'Août, nous avons pris la décision d'annuler une seconde année consécutive le salon de la bière artisanale et des produits du terroir pour notre plus grand regret.

Pour compenser cette annulation, une grande partie des bénévoles s'est rassemblée le 28 août autour d'une grande tablée pour festoyer dans la bonne humeur.

Chers habitants de Saint Christophe, merci d'être toujours présents à nos différentes manifestations. Pour celles et ceux qui souhaiteraient nous rejoindre, vous pouvez vous inscrire à la liste de diffusion des mails en transmettant vos coordonnées à l'adresse **lesgrottes73@gmail.com**

Amicalement,
Thomas Peylin - Président

Évènements

Opération chartreuse propre

Le samedi 18 septembre, un ramassage de déchets a été réalisé sur la commune par le collectif Chartreuse propre. Une matinée agréable qui a permis de réaliser un beau boulot !
Des bénévoles de la commune, et au-delà, se sont relevés les manches pour ramasser des dépôts sauvages au lieu dit Le Perchet.
Le collectif a réuni cette année 150 participants sur 7 chantiers et a extrait environ 60 m³ de déchets en Chartreuse.

www.chartreusepropre.fr

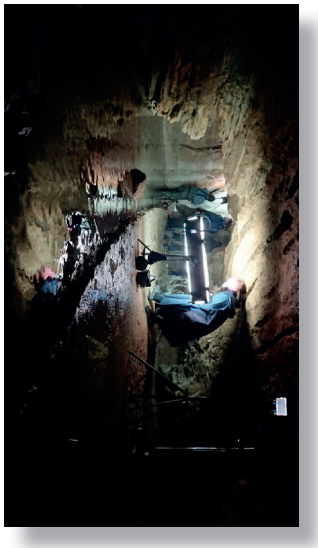

Séminaire de formation pour les correspondants Défense de la Savoie

Le 6 novembre dernier, un séminaire de formation pour les Correspondants Défense de la Savoie a été organisé au 13e Bataillon de Chasseurs Alpins à Barby.

Le rôle du Correspondant défense est de faire vivre le lien Armée - Nation.

Sébastien Chevillat, est l'élu correspondant défense de la commune.

Spectacle de Noël

" Du rififi dans les campagnes "

Le dimanche 25 décembre à 17h ◆ salle du Beauvoir ◆ Entrée libre*

Les communes de St Christophe sur Guiers, Entre Deux Guiers, St Laurent du Pont, Miribel Les Echelles, St Pierre de Chartreuse, La Bauche, Les Echelles et St Christophe la Grotte financent, avec le soutien du Parc Naturel Régional de la Chartreuse, la création d'un spectacle de théâtre joué par les enfants de Cœur de Chartreuse, et encadré par des comédiens professionnels.

18 enfants, âgés de 7 à 18 ans ont répondu présents cette année et ont assisté à un stage de théâtre intensif pendant les vacances de la Toussaint, à la salle Notre Dame de St Pierre d'Entremont, gracieusement mise à disposition par l'AADEC. Avec quelques répétitions supplémentaires courant décembre, la troupe sera fin prête pour assurer les représentations dans chacune des communes précitées. Ces représentations auront lieu pendant les vacances de Noël ou celles de février.

Le spectacle vivant est une pratique artistique unique et enrichissante pour le développement personnel et également une excellente façon de partager des valeurs telle que le respect, la solidarité, l'esprit d'équipe, la notion de réussite collective. La portée éducative fait partie intégrante du projet. L'objectif des communes est donc de donner l'opportunité aux enfants du territoire de découvrir cette pratique théâtrale tout en proposant un spectacle de qualité et gratuit à l'ensemble des habitants.

Le thème retenu cette année est une comédie burlesque ne mettant en scène que des rôles d'animaux, fou-rires garantis.

Votre enfant aimerait participer l'année prochaine ?
N'hésitez pas à laisser vos coordonnées en mairie.

*Pass sanitaire exigé à partir de 12 ans

Décoration sapins de Noël

Les enfants et les parents sont venus en nombre ce samedi 27 Novembre pour participer à la traditionnelle après-midi décorations de noël. Un succès fou qui a rassemblé une trentaine d'enfants et de parents.
Les ateliers disséminés dans toute la salle des fêtes du mont Beauvoir ont beaucoup plu :

L'atelier peinture et paillettes : les enfants pouvaient laisser libre court à leur imagination sur des formes prédécoupées en bois : des étoiles, des sapins, des bonhommes de neige...

Un atelier dessin et flocons : un adulte plastifiait leurs jolies créations et nous les retrouverons au milieu des décorations lors de nos promenades, accrochés aux branches de chaque sapin.

Le traditionnel atelier cadeaux, confectionnés à partir d'emballages vides, de toutes les formes et de toutes les couleurs, et qui se complétait cette année par la confection de belles guirlandes en mousse blanche.

Et cette année un tout nouvel atelier, sous la houlette de Nathalie qui accompagnait chaque enfant à l'utilisation du pyrograveur pour la fabrication de dentelles de plastique à partir de bouteilles d'eau gazeuses rouge ou verte. Sous les yeux émerveillés de nos petits chérubins, mille décorations tout en transparence, prenaient forme. Le résultat est surprenant, et les enfants étaient enchantés.

Après toutes ces magnifiques créations, et pour reprendre des forces, tous les enfants et les parents se sont réunis pour partager un délicieux gouter.

Toutes ces belles œuvres vont servir à décorer les sapins qui sont placés dans chacun des hameaux du village. Laissez-vous tenter et venez nous rejoindre l'année prochaine.

Nous vous souhaitons un joyeux noël

Commission animation

SIVOS du RPI de Les Echelles

Dans la poursuite de la rénovation de l'école du Menuet, après création des classes Ulis[1] et installation d'une nouvelle cantine, les travaux continuent avec la reprise des équipements anti-incendie, le remplacement des fenêtres et portes. Les dernières seront remplacées au printemps prochain.

1 Unité Localisée d'Inclusion Scolaire

Le PLUi-H valant SCoT

Le Plan Local d'Urbanisme intercommunal à volet Habitat, valant Schéma de Cohésion Territoriale régit et mutualise les aménagements pour la communauté de communes Cœur de Chartreuse. Il donne aussi les grandes lignes du projet d'aménagement et de développement durable (PADD) pour nos dix-sept communes.

Pour établir le PLUi-H, chaque commune a été découpée en zones, selon les besoins en habitat (principal, locatif, accession, social), mais aussi selon des conditions de préservations de l'environnement, des ressources (agricoles, forestières, naturelles), et du patrimoine (historique, bâti, végétal).

Pour chaque zone (agricole, naturelle, urbaine, ...) ont été détaillées les règles qui définissent ce qui peut et ne peut pas être fait : aménagement (voirie, implantation), architecture des constructions (formes, toiture, clôture), aspects (façades, menuiseries, couverture).

Les documents qui composent le PLUi-H sont accessibles depuis le site de la communauté de communes Cœur de Chartreuse :

https://coeurdechartreuse.fr/amenagement-du-territoire

Sur le site du parc de Chartreuse, **https://geo.parc-chartreuse.net/plui_ccc_approuve/index.html,** une application de cartographie grand public permet de consulter les parcelles, le zonage, la carte des risques :

Le plan local d'urbanisme a été approuvé le 19 décembre 2019, et est entré en application, pour tout nouveau projet, le 23 janvier 2020.

Au niveau de notre commune, une commission urbanisme évalue les dossiers (permis de construire, demandes de travaux, certificats d'urbanisme) et donne un premier avis, basé sur les règles du PLUi-H. Les dossiers sont ensuite transmis au service instructeur de la communauté de communes, qui émet alors un avis technique.

Charge à la commune d'acter l'avis rendu.

Pétitionnaires, ou tenants de projets, peuvent contacter la commission urbanisme en préparation d'un projet, ou faire appel à l'architecte conseil pour le territoire de la communauté de communes. Ces consultations sont gratuites. Pour prendre rendez-vous, contactez la communauté de communes au **04 76 66 81 74**, ou par courriel à l'adresse : **accueil@cc-coeurdechartreuse.fr**.

Un avant-projet permet de préparer son dossier, et d'éviter d'éventuels délais liés à des besoins de pièces complémentaires, ou pour non-respect d'article du PLUi-H.

MASSA Laurent
Commission Urbanisme

*A compter du **1er janvier 2022,** il sera possible de déposer vos demandes d'autorisation d'urbanisme en ligne. Pour cela, il faudra vous connecter en suivant le lien : https://sve.sirap.fr/#/073229*
Vous serez guidé(es) dans votre demande et il est fortement recommandé d'apporter la totalité des pièces justificatives nécessaires à l'instruction du dossier lors de votre demande en ligne.
La commune reste à votre disposition pour tout complément d'information.

Dans la presse

SAINT-CHRISTOPHE

Dernières représentations sur la voie Sarde, ce week-end

Les bénévoles des Passeurs d'histoire travaillent dans l'ombre et assurent la réussite des spectacles. Photo Le DL/M.-C.F.

Ce samedi 21 et dimanche 22 août auront lieu les dernières représentations de "1920 le vent se lève", le spectacle des Passeurs d'histoire et de la compagnie Intersignes sur le théâtre de verdure de la voie Sarde.

Ce sera donc la dernière occasion d'applaudir les 30 comédiens amateurs qui racontent un épisode méconnu de l'histoire de la Chartreuse : la grande grève de 1920.

Rendez-vous à 17 h 30 au parking de la chapelle à Saint-Christophe-la-Grotte.

M.-C.F.

CHARTREUSE

Des chantiers jeunes pour un premier travail

En contrepartie de travaux qui permettent d'améliorer le quotidien des habitants des communes du territoire, des jeunes de 16 à 25 ans peuvent gagner un peu d'argent et découvrir le monde du travail.

Le PAJ (Pour l'action jeunes) a répondu à l'appel à projet "Respiration" lancé par le Département de la Savoie dans le cadre du volet jeunesse du plan Covid départemental. Sans limitation de frontière départementale (c'est à souligner), des jeunes de 16 à 25 ans voulant travailler, bénéficient d'un accompagnement financier pour des travaux qui permettent d'améliorer le quotidien des habitants comme la rénovation, l'entretien du patrimoine et/ou la préservation de l'environnement.

Le PAJ a opté pour l'organisation de trois semaines de chantiers jeunes, en journée continue, avec pour objectifs de leur permettre de pouvoir travailler, de vivre leur première expérience professionnelle rémunérée et de créer des dynamiques de jeunes sur les territoires en lien avec les structures Jeunesse.

14 jeunes de tous horizons et parcours sont concernés (étudiants, jeunes en recherche d'emploi, financement de permis B).

C'est la synergie des différents partenaires qui a permis de concrétiser ce projet. Le Département de la Savoie prend en charge le salaire des jeunes, l'association iséroise Adéquation gère l'organisation des entretiens d'embauche, la mise en place des contrats de travail et le suivi administratif des jeunes (et un peu plus lorsque les jeunes intègrent l'unité insertion spécifique à l'association), le PAJ s'occupe de la diffusion de l'information, l'organisation et l'encadrement des semaines de chantiers, les communes identifient des chantiers et prennent en charge les coûts annexes (peinture, petits équipements...) et la Communauté de communes Cœur de Chartreuse organise et prend en charge financièrement le reste à charge.

Plusieurs communes concernées

Pour ces chantiers, plusieurs communes se sont intéressées au projet, ainsi à Saint-Christophe-la-Grotte les jeunes ont œuvré sur du désherbage du bassin vers la Voie Sarde, à Saint-Christophe-sur-Guiers c'était ponçage, décapage et peinture des rambardes et du portail du cimetière et du monument aux morts et à Entre-deux-Guiers, un chantier de désherbage des tombes du cimetière.

La semaine prochaine une équipe de jeunes sera présente à Saint-Pierre-de-Chartreuse, les travaux restent à définir mais il est question de nettoyage à la Diat ou encore d'embellissement des plaques de rues et des bancs publics.

À Saint-Christophe-la-Grotte, Marion, Esteban, Dimitri et Julien ont été accueillis par Laurette Botta, maire, et de Sylvie Picard, responsable du projet au sein de l'association Adéquation.

À Saint-Christophe-sur-Guiers, les jeunes ont reçu la visite des techniciens du Département de la Savoie et de Matthieu Ancellet, chargé de mission Jeunesse à la Communauté de communes Cœur de Chartreuse.

Quatorze participants aux motivations différentes

Sur ce projet, ils sont 13 participants plus un jeune de 15 ans non éligible au dispositif mais qui a pu participer à un chantier jeune avec la mise en place d'un contrat de bénévolat (et une participation à un financement de Permis B). Ils sont encadrés par Fred et Seb, animateurs au PAJ. Chaque jeune travaille 25 heures par semaine et touchera environ 250 € pour la semaine (256,25 € précisément) et pour certains, c'est une première fiche de paie. Ils veulent être vétérinaire, chauffeur routier, policier ou mécanicien et veulent financer leurs études, leurs logements étudiants ou le permis B.

Le boulot demandé n'est pas forcément ce pour quoi ils se destinent, mais ils montrent une belle motivation pour arriver à leur but ou accéder à leur rêve.

Cette semaine les habitants des communes concernées sont souvent venus discuter avec eux pour les encourager et les féliciter. Les jeunes ont apprécié ces moments de partage.

SAINT-CHRISTOPHE-LA-GROTTE

50 bénévoles d'Anim'Grotte se sont retrouvés ce samedi

L'association "Anim'Grotte" entretient de forts liens d'amitié entre ses adhérents. Rien de tel qu'un bon repas champêtre par une belle journée ensoleillée pour renforcer ces liens.

Celui-ci a eu lieu ce samedi chez Cécile, une active bénévole. Un cochon de lait à la broche et du bon pain cuit dans le four à bois ont régalé les convives.

Un repas pour remercier tous ces bénévoles qui ont permis la réussite de la Fête du pain qui a eu lieu les 17 et 18 juillet, pour ceux qui ont nettoyé la route Sarde au printemps, pour ceux encore qui ont fait provision de fagots pour la prochaine Fête du pain, pour ceux qui ont installé et désinstallé le chapiteau, pour tous ceux, enfin, qui répondent aux différents besoins de l'association. Le président Thomas Peylin les a chaleureusement remerciés en parlant d'engagement citoyen.

L'association "Anim'Grotte" a salué l'investissement de ses bénévoles.

Le Salon de la bière prévu début septembre a été annulé en raison des consignes sanitaires.

Anim'Grotte, malgré un contexte difficile, garde le cap et continue d'animer le village en préservant la cohésion de ce groupe de dynamiques bénévoles.

Marie-Claude FABRE

SAINT-CHRISTOPHE

Un été en demi-teinte pour les Passeurs d'histoire

Le public est venu plus nombreux au mois d'août. Photo Le DL/M.-C.F.

"1920, le vent se lève" retrace les luttes ouvrières en Chartreuse. Photo Le DL/M.C.F.

Ce week-end avait lieu les dernières représentations du spectacle des Passeurs d'histoire et de la compagnie Intersignes sur le théâtre de verdure de la route Sarde. "1920, le vent se lève" retrace les luttes ouvrières en Chartreuse.

Cette saison n'a pas été simple pour les bénévoles, une météo capricieuse et des consignes sanitaires draconiennes ont eu un impact sur le nombre d'entrées aux différents spectacles.

D'autres représentations durant les Trésors de Chartreuse

Le mois d'août a tout de même été meilleur et a redonné espoir à cette troupe de comédiens amateurs encadrée par Philippe Bulinge, auteur et metteur en scène. Tous espèrent que l'été 2022 leur permettra d'offrir de nouveau à leur public fidèle un spectacle déambulatoire. Depuis deux ans, pour respecter les gestes barrières, ils n'ont pu l'organiser mais ils ont su rebondir et proposer des spectacles sans déambulation qui ont rencontré de beaux succès en cette période difficile.

Pour les personnes qui n'ont pu assister à ce dernier spectacle "1920 le vent se lève" rien n'est perdu. Dans le cadre des festivités des Trésors de Chartreuse, ils pourront venir applaudir les comédiens en salle au mois de septembre, le 11 à 16 h 30 aux Échelles, le 12 à 18 heures à Saint-Pierre-de-Chartreuse, le 17 à 18 h 45 à Miribel-les-Échelles, le 18 à 18 heures à Saint-Laurent-du-Pont et le 19 à 17 h 30 à Saint-Pierre-d'Entremont.

M.-C.F.

SAINT-CHRISTOPHE

L'art sous toutes ses formes à la Cure gourmande

La galerie à ciel ouvert a été inaugurée avec de beaux textes poétiques accompagnés du son d'un violoncelle. Photo Le DL/M.-C.F.

Le parc de la Cure gourmande a été au cœur de l'art pendant trois jours ce week-end et a ouvert ses portes au public. L'occasion de découvrir l'art dans toute sa diversité. Était proposée une exposition où l'on a pu admirer le talent des artistes de Chartreuse, qu'ils soient peintre, mosaïste, plasticienne ou sculpteur.

De la musique à l'art culinaire

Cette galerie à ciel ouvert a été inaugurée avec de beaux textes poétiques accompagnés du son d'un violoncelle. La musique était bien présente durant les trois jours avec une soirée jazz et un trio accordéon, guitare et mandoline.

L'art culinaire a bien sûr tenu une place importante, des ateliers étaient proposés et le menu bistronomique a tenu ses promesses.

La Cure gourmande a été plus qu'un restaurant, elle a prouvé que la culture permet de tisser des liens, une idée innovante mettant en avant les atouts de la vallée et le dynamisme de Saint-Christophe-la-Grotte, village touristique.

M.-C.F.

Les trésors de Saint-

Site préhistorique de la Fru

Une halte de chasse saisonnière

En 1974, Monsieur Gilbert PION (aujourd'hui Docteur en archéologie) débute des fouilles à Gerbaix Dessus puis sur le site de la Fru, aidé par une équipe d'étudiants et de lycéens bénévoles passionnés. Ces fouilles, menées pendant un mois chaque été, ont duré plus d'une dizaine d'années. Financées par le ministère de la culture et par le conseil départemental de la Savoie, elles ont permis de reconstituer l'histoire de l'occupation du site.

OpenEdition Journals

Les milliers de vestiges d'os et de silex taillé découverts correspondent à l'activité des groupes humains appelés « chasseurs de rennes » vivant il y a environ 13 000 ans (époque appelée magdalénienne). La Fru était un lieu leur servant à se reposer et à tailler de nouvelles armes de silex lors de leurs expéditions de chasse.

Les restes de silex taillés et d'os indiquent la présence de rennes. En effet, les chasseurs magdaléniens fabriquaient leurs sagaies (sortes de javelots) dans du bois de rennes. La faune chassée est celle d'un environnement froid de type steppique, comparable à celui des pays nordiques actuels, avec une végétation d'espaces découverts composée principalement de genévriers, de bouleaux nains, et pins et d'armoises.

Réchauffement climatique

Il y a environ 11 000 ans, le climat devient plus tempéré : le climat se réchauffe en quelques années de 7° à 8°, entrainant une évolution rapide de la végétation et de la faune. Nous sommes à l'époque azilienne.

OpenEdition Journals

La forêt se couvre de chênes, tilleuls, ormes, noisetiers, sapins et épicéas. Chevreuils, bouquetins, loups, marmottes, et autres animaux plutôt forestiers et montagnards, sont le gibier de prédilection des groupes de chasseurs qui fréquentaient le site de la Fru à cette période.

Sur le site, le passage de ces chasseurs est attesté par la présence de nombreux vestiges. Le silex, notamment, était retenu pour fabriquer des outils utilisés pour les travaux domestiques, tels que grattoirs, perçoirs, burins, couteaux et petites armatures tranchantes emmanchées dans du bois de cervidés pour découper la viande.

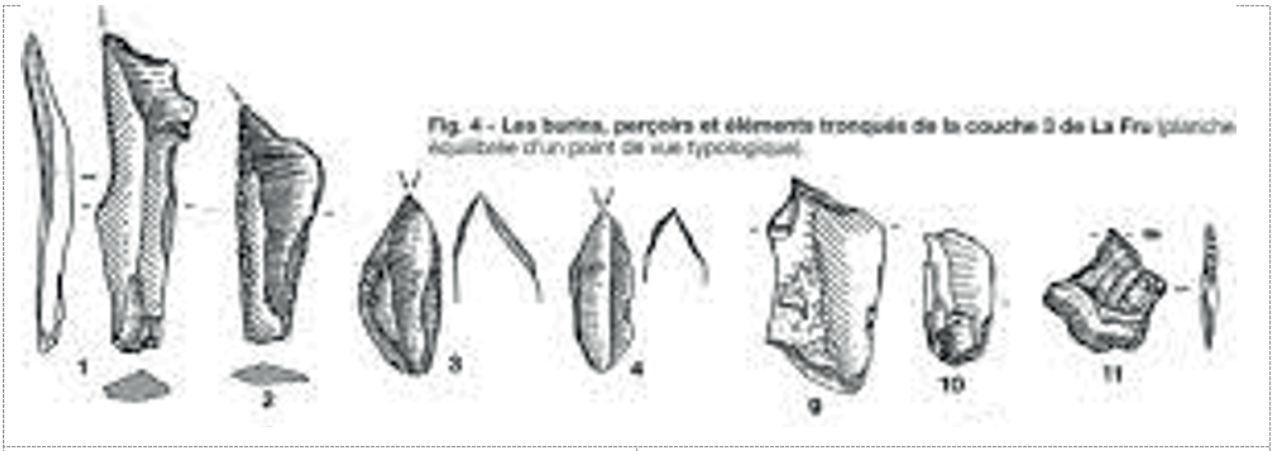

burins	perçoirs

Vers 10 000 avant nos jours, le climat se détériore, puis se réchauffe à nouveau quelques siècles plus tard. C'est à cette période que l'arc est inventé.

Au Mésolithique, il y a 9000 ans, la forêt tempérée est partout : les cerfs, les chevreuils et les sangliers, principalement, sont désormais le gibier des chasseurs qui adaptent leurs armes. Ils créent notamment de toutes petites flèches adaptées au petit gibier et à la chasse en forêt.

La nouvelle vie des vestiges et du site de la Fru

Les vestiges de la Fru ont été transférés en 2021 par la mairie de St Christophe la Grotte au département de la Savoie, seul à même d'en assurer la conservation sur le très long terme et l'étude scientifique. Désormais, les objets sont donc sous la responsabilité du Musée Savoisien.

En raison de l'intérêt historique que présentent ces vestiges, le Musée Savoisien expose les quelques éléments les plus parlant dans le parcours permanent du musée rénové.

Grâce au transfert, le trésor préhistorique de St Christophe la Grotte permet ainsi de transmettre aux visiteurs du Musée Savoisien des connaissances sur le début de l'humanité dans les Alpes et sur les relations particulières de l'Homme avec son environnement durant ces millénaires parfois oubliés.

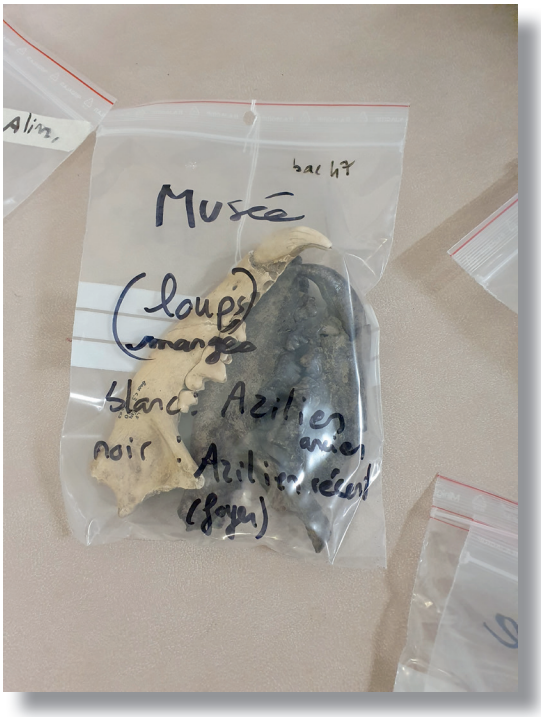

Quant au site de la Fru, il est mis en valeur grâce au parcours-randonnée familial en pleine nature « Sur la piste d'Azil et Madga ».

Tout en randonnant, les joueurs peuvent découvrir la vie de ces premiers habitants de la Savoie à travers toute une série d'épreuves ludiques et pédagogiques. Les carnets de jeu sont accessibles à l'accueil du site historique des grottes de Saint-Christophe ou à l'Office de tourisme Cœur de Chartreuse (**http://www.azil-magda.com**).

Le départ s'effectue sur la voie sarde, la durée est de 2h30 environ et la distance de 6 km.

ZOOM

Histoire des armistices

GUERRE D'ALGERIE 1954 - 1962

Le 19 mars 1962, une guerre de huit années allait s'achever. Un horizon se dessinait, celui d'un conflit usant, déchirant et, a bien des égards, très dramatique. Ce jour-là, un tournant décisif fut pris qui bouleversa la vie de millions de femmes et d'hommes en France comme en Algérie. En effet le 19 mars 1962 à midi, le cessez le feu était proclamé sur le territoire Algérien en application des Accords d'Evian, signé quelques heures plus tôt.

Pour des milliers de soldats c'était la promesse d'un retour dans leurs foyers. Ils étaient des rappelés et des appelés du contingent, des militaires de carrière, des forces de l'ordre de Métropole et d'Afrique du Nord. Ils venaient de toutes les couches de la société. Malheureusement près de 70 000 d'entre eux furent tués et près de 30 000 furent blessés gravement.

Ceux qui en sont revenus sont souvent restés marqués par ce qu'ils ont vu, par ce qu'ils ont vécus. Aucun d'eux n'a oublié. Pour les soldats membres des formations supplétives, les harkis, les Français de toutes origines qui firent le choix de la France, les semaines qui suivirent furent celles de l'exil ou de représailles sanglantes, pour commencer une vie nouvelle dans un pays méconnu.

La GRANDE GUERRE 1914 - 1918

Le 11 novembre 1918 à 11 heures était signé dans la forêt de Compiègne à Retonde, l'armistice de la fin de la grande guerre. Pour la France, par le Maréchal Foch, Commandant Suprême des forces alliées, par l'Amiral Wemyss, représentant le Royaume Uni, et le Général Weygand, chef d'Etat Major du Général Foch. Commémorer l'armistice de 1918 après un siècle, peut paraître dépassé, mais le sacrifice consenti par ces « poilus » et par la population Française, restera marqué dans notre histoire.

Rappelons-nous avec ces quelques chiffres :

1 400 000 Morts - 600 000 blessés et invalides, pour la plupart des jeunes de 18 à 30 ans fauchés en pleine jeunesse - 1 000 000 de maisons détruites.

Pensons aussi aux nombreux blessés, aux mutilés, aux gazés, aux « gueules cassées », aux prisonniers, aux expulsés de leurs maisons fuyants les combats, aux veuves, aux orphelins et à toutes les victimes civiles et militaires.

Un siècle plus tard, nous ne pouvons oublier ces millions d'hommes, de toutes origines et de toutes nationalités, de toutes confessions qui prirent part à ces combats et qui ont donné leur vie pour que la France reste la France. Leur patriotisme, leur courage nous obligent à leur conserver une place importante dans nos mémoires.

Sur notre monument aux morts, sont gravés dans la pierre les noms des enfants de la commune, qui ont donné leur vie.

LA GUERRE DE 1939-1945

Le 7 mai 1945 à 1 h 41 était signé à Reims au quartier général du Général Eisenhower, par le Général Alfred Jodl, chef d'Etat Major des forces Armées au Haut commandement de la Wehrmacht, la cessation des combats en France, et le 8 mai 1945 à 23 h01 (heure Allemande) et 1 h 01 (heure Russe) sur les ordres de Staline, étaient signés à Berlin par le Maréchal Wilhelm Keitel et l'Amiral Hans-Georg Von Friedburg, les actes de reddition et de cessation des combats. C'est pour cela que la Russie Soviétique fête la cessation des combats le 9 mai sous l'appellation de " jour de la Victoire ".

Les signataires de l'armistice sont pour l'Allemagne Nazie, le Maréchal Keitel, pour les Etats-Unis, le Général Walter Bedell Smith, pour la Russie Soviétique, le Maréchal Ivan Souslopozov et pour le Royaume-Uni, l'Amiral Wemyss. Ce conflit est le plus meurtrier de l'histoire avec plus de 70 millions de morts.

En France, sur une population de 42 millions d'habitants en 1939, les pertes militaires s'élevèrent à 217 000 morts, colonies incluses, et 350 000 victimes civiles, soit un total de 575 000, soit 1,40% de la population de 1939. Les pertes militaires incluent les unités régulières, les résistants, les prisonniers de guerre, sans compter les 3 millions de Juifs exterminés dans les camps nazis, dont les 75 000 Juifs de France.

COMBATS DU TUNNEL 13 et 14 août 1944

Le 13 août 1944, Les hommes de l'armée secrète, informés du passage d'un convoi allemand en provenance de Chambéry et se dirigeant à Lyon par les gorges de Chailles, décident de l'attaquer malgré leurs faibles moyens mais tenant compte de leurs connaissances du terrain. Le 14 août Les FFI de l'Isère du capitaine Stéphane tendent une embuscade en amont du tunnel des Echelles pour freiner la progression du convoi allemand. Trois résistants tombent, dont Fernand Chabaud et Yves Riper, sous les balles allemandes. Il n'y a pas eu de représailles sur les habitants de St Christophe. Le convoi qui a subi de lourdes pertes et de nombreux blessés, réussit à s'enfuir, traverse les Echelles et stationne à l'entrée des gorges de chailles devant la maison Prario attendant un convoi sanitaire venant de Chambéry.

Le 14 août à 10h30 un convoi d'allemands et de miliciens composé d'une moto, trois camions, une camionnette, et trois cars remplis de soldats est signalé se dirigeant vers Chambéry. A l'entrée des gorges il est pris à partie sous le feu des maquisards venus de St Béron. Bilan : 6 maquisards tués ainsi que 5 habitants venus porter secours aux blessés. Un convoi sanitaire venant de Chambéry stationne devant la maison de Joseph Prario qui se trouve en bordure de la RD 1006 à l'entrée des gorges de Chaille. Un civil (Gestapo) entre dans l'habitation et prend cinq otages. Ils sont alignés contre un mur les mains en l'air. Un deuxième civil les accuse de terrorisme. Un officier allemand les fait attacher mains dans le dos et les emmènent à 700 mètres où ils seront abattus.

Un monument à l'entrée des gorges de Chaille, sur la RD 1006, nous rappelle le martyr de ces hommes.

Retrouvez le contexte historique du combat du tunnel sur le site internet de la commune, rubrique Votre Mairie : www.saint-christophe-la-grotte.com

Jacques Gazziola
Commission Monuments Cimetières Cérémonies

LA GUERRE D'INDOCHINE 19 décembre 1946 - 21 juillet 1954

La guerre d'Indochine, appelée guerre d'Indépendance d'Indochine qui s'est déroulée de 1946 à 1954, fait partie des affrontements majeurs de l'Histoire de France.

Le 19 décembre 1946 après la fin de la guerre mondiale, la France subit les premiers revers de sa politique coloniale lorsque le parti communiste Vietnamien (Viet-minh) de Hô Chi Minh lance une offensive afin de s'emparer de la ville de Hanoï. Commence alors un conflit armé entre le Viet-minh et l'union Française qui durera huit ans, avec la défaite de la Route Coloniale N°4 au Nord Vietnam de septembre à octobre 1950, et s'achèvera par la défaite de Diem Bien Phu, ou 100 000 soldats du Général Giap encercle le camp où sont retranchés 15 000 hommes du Général Navare, du 12 Mars au 7 Mai 1954. Triste bilan : 3 000 Morts et disparus, 10 300 prisonniers et 4 500 blessés. La signature des Accords d'Evian, et les accords de Genève, le 21 juillet 1957, sonnent la fin de l'Indochine et la première étape de la décolonisation Française. Suivra immédiatement la guerre d'Algérie, 1954 - 1962.

Une Nécropole Nationale de la guerre d'Indochine est dressé à Fréjus (Var) ou 17 200 militaires identifiés et rapatriés, du Vietnam en France, entre Octobre 1986 et octobre 1987, morts pour la France, décédés entre 1940-1945 et majoritairement entre 1946 et 1954 . Mais il reste encore 15 000 corps de soldats français enterrés au Vietnam. Un Mur du souvenir est dressé où sont inscrits par ordre alphabétique, sur 438 plaques, les 35 000 noms des soldats morts au cours de la guerre d'Indochine.

Tous les 8 Juin est célébrée la journée Nationale d'hommages aux morts de la France, en Indochine.

ZOOM

Anecdotes sur l'automobile en Savoie

« Si je ne suis pas automobiliste, ça ne m'empêche pas de faire de l'automobile, et d'en faire même souvent. Seulement moi je ne pratique que l'A.D.C. Guy fils ouvrit de grands yeux.
-Vous ne comprenez pas, lui dis-je. Vous m'attristez ! Sachez donc que l'A.C.D, cela veut dire l'Automobile Des Copains »[1] .

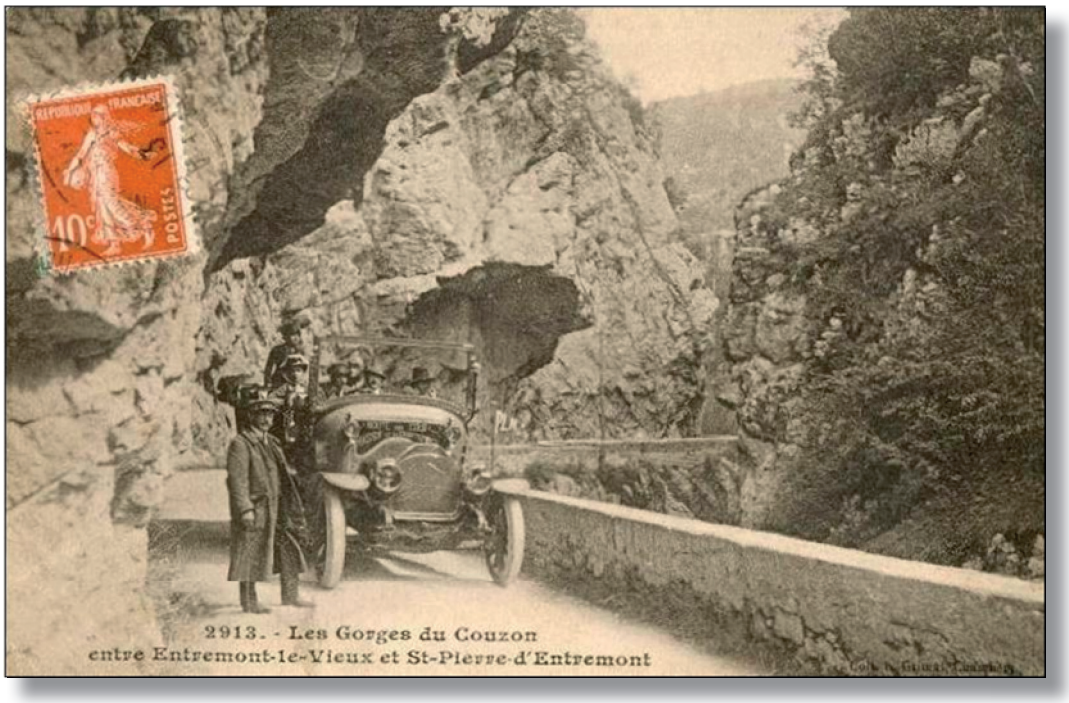

En Savoie, la circulation automobile, la signalisation, la prévention ainsi que la promotion du territoire était régit par l'Automobile club de Savoie, basé à Chambéry.

[1] Sur les routes de Savoie, n°11, Janvier 1931, extrait de l'article sur le Banquet de l'Automobile Club de Savoie rédigé par Jehan Raille.

L'automobile club est l'œuvre du Marquis de Bissy. Il répond aux besoins d'un département qui se préoccupe du développement de l'automobile. Sa naissance est relativement tardive en comparaison aux autres automobiles clubs puisque sa première assemblée constitutive a eu lieu le 5 mars 1925 à Chambéry. Cela est simplement dû à la première guerre mondiale qui a retardé le projet initial. Le Marquis de Bissy (1878-1935) prend la direction de cette nouvelle organisation avec la collaboration de Louis Rossignoli, vice-président.

L'automobile club de Savoie rencontre tout de suite un vif succès, malgré l'importance des frais d'entrée et de la cotisation annuelle, soit un total de 50 F en 1927. C'est une association mondaine, les premiers membres sont donc des gens distingués, majoritairement de la bourgeoisie Chambérienne. Grâce à des listes de membres dressées par les soins de l'institution, on sait que la plupart sont industriels, entrepreneurs, hôteliers, docteurs, négociants mais on retrouve aussi des hommes de l'automobile tels que les garagistes ou mécaniciens. Très peu de membres locaux et aucun Christolin. Quelques membres locaux :

- Comte de Vaux Saint Cyr habitant de St Béron
- Bardin Elysée, marchand à Voiron
- Ador Jean, habitant de Pont de Beauvoisin

Toutefois, l'automobile, avec son registre des jolies routes, des hôtelleries, ou encore des lieux à visiter attire des automobiles dans le village. Saurez-vous reconnaitre ce bâtiment ?

[2]

[2] Ancienne hôtellerie des grottes, aujourd'hui à l'intersection de la D46 et de l'ancienne route royale.

Le club organise également des épreuves sportives. Il est par exemple à l'initiative du « **Rallye Ballon** » du 29 juillet 1928. Il s'agit d'une course originale fonctionnant de la manière suivante, un ballon est lâché dans le ciel savoyard, avec dans sa nacelle un aéronaute chevronné, et les concurrents doivent le suivre en automobile et le rejoindre au moment de sa descente, quitte à finir dans la boue. On peut également parler du Tour de France Automobiliste et Motocycliste, durant lequel la convivialité fut trouvée autour d'un « **apéritif-contrôle** ». Il semblerait en effet que sur le point de contrôle chambérien on proposait un verre de Vermout non seulement aux organisateurs, mais également aux participants, afin de les rafraîchir.

« [...] La réception fut digne de la vieille réputation hospitalière savoyarde : une partie du parcours avait été pavoisée par les soins de la Municipalité et le contrôle installé avenue de l'Hôtel-de-Ville avait été abondamment pourvu de vermout [...] ». [3]

Dernière petite anecdote, l'automobile trouvait un autre usage durant les hivers, elle fut à l'origine d'un sport disparu depuis le ski chenille.

L'automobile a été équipée de chenille, sur le principe des autochenilles Citroën. Les photographies datent en effet de 1929, soit quelques années après le succès de la traversée du Sahara (1923) et la croisière noire (1925). Le procédé a été ici détourné à des fins divertissantes puisque l'automobile parcourt les pentes du Revard entraînant une corde, à laquelle des hommes et des femmes sont accrochés.

[3] Sur les routes de Savoie, n° 10 - Avril-juin 1930

Ce sport illustre parfaitement la citation de Léo Campion[4] lorsqu'il dit « Le chauffeur est, de loin, la partie la plus dangereuse de l'automobile ».

Morgane Giraux
Commission Animation

[4] Léo Campion 1905- 1992, chansonnier parisien

WWW.SAINT-CHRISTOPHE-LA-GROTTE.COM

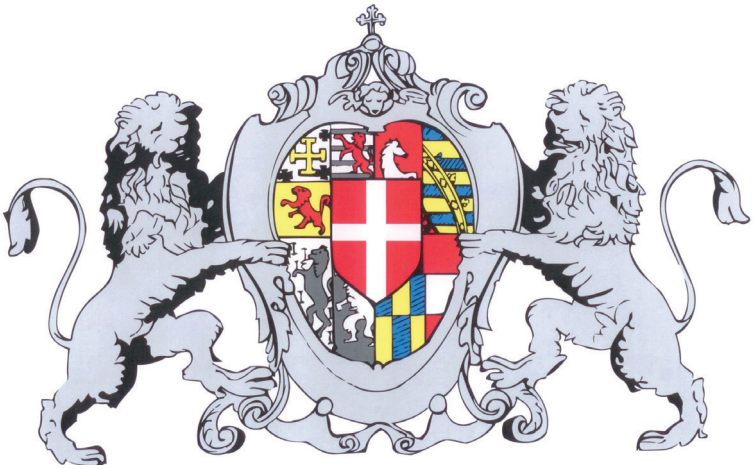

Mairie

1395 route Pont Romain

73360 SAINT CHRISTOPHE LA GROTTE

Tél : 04 79 36 65 95

CŒUR DE CHARTREUSE
COMMUNAUTÉ DE COMMUNES

Parc naturel régional de Chartreuse